

แผนพัฒนาท้องถิ่น

(พ.ศ. ๒๕๖๑-๒๕๖๕)



ของ

องค์การบริหารส่วนตำบลบัวคำ
อำเภอโพธิ์ชัย จังหวัดร้อยเอ็ด

แผนพัฒนาท้องถิ่น (พ.ศ. ๒๕๖๑ - ๒๕๖๕)

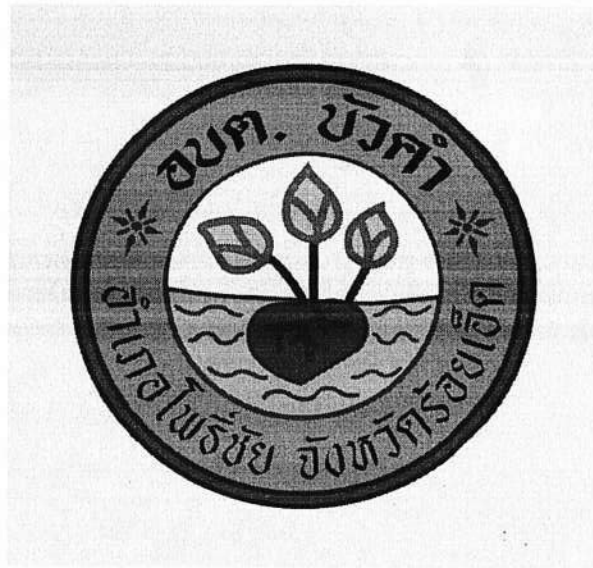

องค์การบริหารส่วนตำบลบัวคำ
อำเภอโพธิ์ชัย จังหวัดร้อยเอ็ด

คำนำ

ตามระเบียบกระทรวงมหาดไทย ว่าด้วยการจัดทำแผนพัฒนาขององค์กรปกครองส่วนท้องถิ่น (ฉบับที่ ๓) พ.ศ. ๒๕๖๑ ได้กำหนดให้คณะกรรมการสนับสนุนการจัดทำแผนพัฒนาท้องถิ่นจัดทำร่างแผนพัฒนาท้องถิ่น พร้อมเหตุผลและความจำเป็นเสนอคณะกรรมการพัฒนาท้องถิ่น และคณะกรรมการพัฒนาท้องถิ่นและประชาคมท้องถิ่นพิจารณาร่างแผนพัฒนาท้องถิ่น เพื่อเสนอผู้บริหารท้องถิ่น แล้วผู้บริหารท้องถิ่นเสนอร่างแผนพัฒนาท้องถิ่นต่อสภาองค์การบริหารส่วนตำบล เพื่อให้ความเห็นชอบก่อนแล้วผู้บริหารท้องถิ่นจึงพิจารณาอนุมัติและประกาศใช้ต่อไป

องค์การบริหารส่วนตำบลบัวคำ จึงได้จัดทำแผนพัฒนาท้องถิ่น (พ.ศ.๒๕๖๑-๒๕๖๕) ขึ้น เพื่อใช้เป็นเครื่องมือบริหารจัดการ ในการพัฒนาองค์การบริหารส่วนตำบลบัวคำ ทำให้วิสัยทัศน์พันธกิจ และยุทธศาสตร์ การพัฒนาขององค์การบริหารส่วนตำบลบัวคำ ได้บรรลุวัตถุประสงค์ ตามเป้าหมายที่กำหนด ซึ่งใช้เป็นกรอบในการจัดทำและใช้จ่ายงบประมาณหรือข้อบัญญัติงบประมาณรายจ่ายประจำปี ซึ่งเป็นกรนำแผนพัฒนาไปสู่การปฏิบัติต่อไป

องค์การบริหารส่วนตำบลบัวคำ
มิถุนายน ๒๕๖๒

สารบัญ

| | หน้า |
|--|------|
| ส่วนที่ ๑ บทนำ | ๑ |
| ส่วนที่ ๒ สภาพทั่วไปและข้อมูลพื้นฐานสำคัญขององค์การบริหารส่วนตำบลบัวคำ | ๑ |
| ส่วนที่ ๓ สรุปผลการพัฒนาท้องถิ่นในปีที่ผ่านมา | ๙ |
| ส่วนที่ ๔ ยุทธศาสตร์และแนวทางการพัฒนา | ๓๖ |
| ส่วนที่ ๕ การนำแผนพัฒนาไปสู่การปฏิบัติ | ๓๗ |
| ภาคผนวก | |

ส่วนที่ ๑

สภาพทั่วไปและข้อมูลพื้นฐาน

สภาพทั่วไปและข้อมูลพื้นฐานขององค์การบริหารส่วนตำบลบัวคำ

ประวัติความเป็นมาและลักษณะทั่วไปของพื้นที่องค์การบริหารส่วนตำบลบัวคำ อำเภอโพนทราย จังหวัดร้อยเอ็ด

ประวัติความเป็นมา

เดิมตำบลบัวคำขึ้นกับตำบลเชียงใหม่ อำเภอนาคู จังหวัดร้อยเอ็ด ซึ่งปัจจุบันได้แยกออกมาขึ้นกับอำเภอโพนทราย จังหวัดร้อยเอ็ด มีการปกครองแบ่งออกเป็น ๑๑ หมู่บ้าน ดังนี้

- หมู่ที่ ๑ บ้านโคกหนองบัว
- หมู่ที่ ๒ บ้านบัวคำ
- หมู่ที่ ๓ บ้านหนองไฮ
- หมู่ที่ ๔ บ้านเหล่ากลาง
- หมู่ที่ ๕ บ้านหนองแสง
- หมู่ที่ ๖ บ้านแก้งิ้ว
- หมู่ที่ ๗ บ้านบัวทอง
- หมู่ที่ ๘ บ้านบัวคำใต้
- หมู่ที่ ๙ บ้านเหล่ากลาง
- หมู่ที่ ๑๐ บ้านหนองแสง
- หมู่ที่ ๑๑ บ้านโคกหนองบัว

ข้อมูลทั่วไป

ที่ตั้ง

ตั้งอยู่หมู่ที่ ๒ ตำบลบัวคำ อำเภอโพนทราย จังหวัดร้อยเอ็ด มีพื้นที่ตั้งอยู่บนทางหลวงแผ่นดินหมายเลข ๒๑๑๖ โดยอยู่ทางทิศเหนือของจังหวัดร้อยเอ็ดและอยู่ทางทิศใต้ของอำเภอโพนทราย มีระยะทางห่างจากจังหวัดร้อยเอ็ดประมาณ ๓๕ กิโลเมตร และห่างจากอำเภอโพนทราย ประมาณ ๖ กิโลเมตร

อาณาเขต

| | | |
|-------------|-----------|-----------------------------|
| ทิศเหนือ | ติดต่อกับ | ตำบลขามเปี้ยและตำบลโพธิ์ศรี |
| ทิศใต้ | ติดต่อกับ | ตำบลเชียงใหม่ |
| ทิศตะวันออก | ติดต่อกับ | ตำบลนาอุดมและตำบลอุ่มเม่า |
| ทิศตะวันตก | ติดต่อกับ | ตำบลหนองตาไก้ |

ขนาด (พื้นที่)

ตำบลบัวคำ มีพื้นที่ทั้งหมด ๒๘.๕๔ ตารางกิโลเมตร หรือ ๑๑,๖๙๕ ไร่

ลักษณะภูมิประเทศ

ตำบลบัวคำมีสภาพทางกายภาพโดยทั่วไปเป็นที่ราบสูง มีพื้นที่ป่าประมาณ ๕% ของพื้นที่ทั้งหมด ประเภทของป่า ได้แก่ ป่าเบญจพรรณและป่าเต็งรัง และพื้นที่ทุ่งนาประมาณ ๖๐% ของพื้นที่ทั้งหมด มีสภาพดินเป็นดินร่วนปนทราย มีลำห้วย จำนวน ๔ สาย และหนองน้ำ จำนวน ๙ แห่ง

ลักษณะภูมิอากาศ

เป็นแถบมรสุม มี ๓ ฤดูกาล คือ

๑. ฤดูร้อน เริ่มตั้งแต่เดือนมีนาคม - เดือนพฤษภาคม
๒. ฤดูฝน เริ่มตั้งแต่เดือนมิถุนายน - เดือนตุลาคม
๓. ฤดูหนาว เริ่มตั้งแต่เดือนพฤศจิกายน - เดือนกุมภาพันธ์

การเมืองการปกครอง

ตำบลบัวคำแบ่งเขตการปกครองออกเป็น ๑๑ หมู่บ้าน ซึ่งแต่ละหมู่บ้านมีผู้ใหญ่บ้านเป็นผู้มีอำนาจปกครอง ดังนี้

| | | | |
|------------|----------------|----------------------|-----------------|
| หมู่ที่ ๑ | บ้านโคกหนองบัว | นายปัญญา ชูศรีทอง | เป็นผู้ใหญ่บ้าน |
| หมู่ที่ ๒ | บ้านบัวคำ | นายสมพร นีระพันธ์ | เป็นผู้ใหญ่บ้าน |
| หมู่ที่ ๓ | บ้านหนองไฮ | | เป็นผู้ใหญ่บ้าน |
| หมู่ที่ ๔ | บ้านเหล่ากลาง | นายสุทธิพงษ์ คำพันธ์ | เป็นกำนันตำบล |
| หมู่ที่ ๕ | บ้านหนองแสง | นายทองดี ชูศรีทอง | เป็นผู้ใหญ่บ้าน |
| หมู่ที่ ๖ | บ้านแก้งิ้ว | นายบุญไสย ตอนราชรี | เป็นผู้ใหญ่บ้าน |
| หมู่ที่ ๗ | บัวทอง | นายบุญยวีร์ ชูศรีवास | เป็นผู้ใหญ่บ้าน |
| หมู่ที่ ๘ | บัวคำใต้ | นายแก้ว ทิพประมวล | เป็นผู้ใหญ่บ้าน |
| หมู่ที่ ๙ | บ้านเหล่ากลาง | นายบุญเถียน ผกาผล | เป็นผู้ใหญ่บ้าน |
| หมู่ที่ ๑๐ | บ้านหนองแสง | นายสมพร ทิพวันนา | เป็นผู้ใหญ่บ้าน |
| หมู่ที่ ๑๑ | บ้านโคกหนองบัว | นายสมพงษ์ มาแสง | เป็นผู้ใหญ่บ้าน |

สมาชิกสภาองค์การบริหารส่วนตำบลที่มาจากการเลือกตั้ง หมู่บ้านละ ๒ คน จำนวน ๑๑ หมู่บ้าน มีคณะผู้บริหารและสมาชิกสภาองค์การบริหารส่วนตำบลบัวคำ จำนวนทั้งสิ้น ๒๖ คน ดังนี้

| | |
|----------------------------|---|
| ๑. นายสุวิทย์ ชินเนทันหา | นายกองค์การบริหารส่วนตำบลบัวคำ |
| ๒. นายจันทร์ ทิพวันนา | รองนายกองค์การบริหารส่วนตำบลบัวคำ คนที่ ๑ |
| ๓. นายภิญโญ ศรีชัย | รองนายกองค์การบริหารส่วนตำบลบัวคำ คนที่ ๒ |
| ๔. นายสมัย แสนบัว | เลขาธิการนายกองค์การบริหารส่วนตำบลบัวคำ |
| ๕. นายมิตรสัมพันธ์ วันทามิ | ส อบต. หมู่ที่ ๑ |
| ๖. นางยุภาพร ประชาชาติ | ส อบต. หมู่ที่ ๑ |
| ๗. นายธนวรรณ ประดับเสริฐ | ส อบต. หมู่ที่ ๒ (ประธานสภา อบต.) |
| ๘. นายพนมพร เพชรโรจน์ | ส อบต. หมู่ที่ ๒ |
| ๙. นายไพร์บุญย์ ผลากุล | ส อบต. หมู่ที่ ๓ |
| ๑๐. นายคมฉัน หงส์บุญเรือง | ส อบต. หมู่ที่ ๓ |
| ๑๑. นายคำสัย ประดับพันธ์ | ส อบต. หมู่ที่ ๔ |
| ๑๒. นายบุญนวนน เบ็ญจธูณ | ส อบต. หมู่ที่ ๔ |

| | |
|----------------------------|--------------------------------------|
| ๑๓. นายบุญเพ็ญ พลเยี่ยม | ส อบต. หมู่ที่ ๕ |
| ๑๔. นายทองแดง ประชาชาติ | ส อบต. หมู่ที่ ๕ |
| ๑๕. นายบุญร่วม จิตมั่น | ส อบต. หมู่ที่ ๖ |
| ๑๖. นายบุญเหรียญ สารพันธ์ | ส อบต. หมู่ที่ ๖ (รองประธานสภา อบต.) |
| ๑๗. นายอุทัย มลารวรรณ | ส อบต. หมู่ที่ ๗ |
| ๑๘. นางอนงค์รัก แตนนาเลิศ | ส อบต. หมู่ที่ ๗ |
| ๑๙. นางรัญญา อายุยืน | ส อบต. หมู่ที่ ๘ |
| ๒๐. นายสุรชัย วรสุทธิ | ส อบต. หมู่ที่ ๘ |
| ๒๑. นายวันชัย พระชัยบุญ | ส อบต. หมู่ที่ ๙ |
| ๒๒. นายนิคม บุรภัคดี | ส อบต. หมู่ที่ ๙ |
| ๒๓. นายสุธิสม ดอนสินธุ์ | ส อบต. หมู่ที่ ๑๐ |
| ๒๔. นายสมศักดิ์ ทศกรณ์ | ส อบต. หมู่ที่ ๑๐ |
| ๒๕. นายศิริพจน์ ทิพประมวล | ส อบต. หมู่ที่ ๑๑ |
| ๒๖. นางไพโรฑูรย์ สุ่มมาตย์ | ส.อบต. หมู่ที่ ๑๑ |

ประชากร

ตำบลบัวคำมีประชากรทั้งสิ้น ๕,๓๔๕ คน แยกเป็นชาย ๒,๖๔๗ คน เป็นหญิง ๒,๖๙๘ คน มีความหนาแน่นโดยเฉลี่ย ๒๑๙ คน/ตารางกิโลเมตร จำแนกตามหมู่บ้านได้ดังนี้

| หมู่ที่ | ชื่อหมู่บ้าน | จำนวน ครัวเรือน | ประชากร | | |
|---------|--------------|--------------------|---------|-------|-------|
| | | | ชาย | หญิง | รวม |
| ๑ | โคกหนองบัว | ๙๒ | ๑๘๕ | ๑๙๖ | ๓๘๑ |
| ๒ | บัวคำ | ๒๒๕ | ๒๖๓ | ๒๗๐ | ๕๓๓ |
| ๓ | หนองไฮ | ๖๑ | ๑๓๘ | ๑๑๓ | ๒๕๑ |
| ๔ | เหล่ากลาง | ๑๓๑ | ๒๒๓ | ๒๕๒ | ๔๗๕ |
| ๕ | หนองแสง | ๑๔๙ | ๓๑๒ | ๒๙๑ | ๖๐๓ |
| ๖ | แก้งิ้ว | ๘๗ | ๑๕๙ | ๑๖๘ | ๓๒๗ |
| ๗ | บัวทอง | ๑๙๖ | ๓๕๘ | ๓๗๘ | ๗๓๖ |
| ๘ | บัวคำใต้ | ๖๗ | ๑๑๓ | ๑๑๕ | ๒๒๘ |
| ๙ | เหล่ากลาง | ๑๔๖ | ๒๗๕ | ๒๗๙ | ๕๕๔ |
| ๑๐ | หนองแสง | ๑๕๓ | ๓๑๕ | ๒๙๓ | ๖๐๘ |
| ๑๑ | โคกหนองบัว | ๑๕๖ | ๓๐๖ | ๓๔๓ | ๖๔๙ |
| | รวม | ๑,๔๖๓ | ๒,๖๔๗ | ๒,๖๙๘ | ๕,๓๔๕ |

สภาพทางสังคม

การศึกษา

ตำบลบัวคำมีโรงเรียนประถมศึกษา ซึ่งสังกัดสำนักงานเขตพื้นที่การศึกษาร้อยเอ็ดเขต ๓ จำนวน ๒ แห่ง ศูนย์การศึกษานอกระบบและการศึกษาตามอัธยาศัยตำบลบัวคำ (กศน.) จำนวน ๑ แห่ง และศูนย์พัฒนาเด็กเล็ก องค์การบริหารส่วนตำบลบัวคำ จำนวน ๑ แห่ง ดังนี้

๑. โรงเรียนบ้านโคกหนองบัว ตั้งอยู่หมู่ที่ ๗ ต.บัวคำ อ.โพธิ์ชัย จ.ร้อยเอ็ด
๒. โรงเรียนบ้านชุมชนบัวคำ ตั้งอยู่หมู่ที่ ๘ ต.บัวคำ อ.โพธิ์ชัย จ.ร้อยเอ็ด
และมีโรงเรียนขยายโอกาสทางการศึกษา (ม.๑ - ม.๓) จำนวน ๑ แห่ง คือโรงเรียนชุมชนบัวคำ
๓. ศูนย์การศึกษานอกระบบและการศึกษาตามอัธยาศัยตำบลบัวคำ (กศน.) ตั้งอยู่เลขที่ ๓๒๖ หมู่ ๒ ต.บัวคำ อ.โพธิ์ชัย จ.ร้อยเอ็ด
๔. ศูนย์พัฒนาเด็กเล็กองค์การบริหารส่วนตำบลบัวคำ ตั้งอยู่เลขที่ ๒๓๖ หมู่ ๒ ต.บัวคำ อ.โพธิ์ชัย จ.ร้อยเอ็ด
และมีที่อ่านหนังสือพิมพ์ประจำหมู่บ้านครบทุกหมู่บ้าน

การสาธารณสุข

การให้บริการด้านสาธารณสุข ซึ่งมีจำนวนเจ้าหน้าที่ และมีสถานที่ให้บริการ ๆ ดังนี้

| ลำดับ | ชื่อสถานที่ / บุคลากร | จำนวน | หน่วยนับ |
|-------|---|-------|---------------|
| ๑ | มีโรงพยาบาลส่งเสริมสุขภาพตำบลบัวคำ | ๑ | แห่ง |
| ๒ | ศูนย์บริการสาธารณสุขมูลฐานชุมชน (ศสมช.) | ๑๑ | แห่ง |
| ๓ | บุคลากรด้านการแพทย์และสาธารณสุข | | |
| | - นักวิชาการสาธารณสุข | ๒ | คน |
| | - พยาบาลวิชาชีพ | ๒ | คน |
| | - อาสาสมัครสาธารณสุขประจำหมู่บ้าน (อสม.) | ๑๒๖ | คน |
| ๔ | อัตราการใช้ส้วมราดน้ำ คิดเป็นร้อยละ | ๑๐๐ | คิดเป็นร้อยละ |
| ๕ | อัตราการจัดที่พักที่อยู่อาศัยที่ถูกต้องตามหลักสุขลักษณะ | ๙๕ | คิดเป็นร้อยละ |

ความปลอดภัยในชีวิตและทรัพย์สิน

ตำบลบัวคำมีตู้ยามตำรวจชุมชนตำบลบัวคำ จำนวน ๑ จุด ตั้งอยู่ติดถนนสายโพนทอง - ร่องคำ หมู่ที่ ๒ ตำบลบัวคำ อำเภอโพธิ์ชัย จังหวัดร้อยเอ็ด

อาชญากรรม

ตำบลบัวคำไม่มีเหตุอาชญากรรมเกิดขึ้น จากการสำรวจข้อมูลพื้นฐานพบว่า ส่วนมากครัวเรือนมีการป้องกันอุบัติภัยอย่างถูกวิธี มีความปลอดภัยในชีวิตและทรัพย์สิน ส่วนจุดเสี่ยงที่ไม่มีมีการป้องกัน วิธีการแก้ปัญหาขององค์การบริหารส่วนตำบลบัวคำที่สามารถดำเนินการได้ตามอำนาจหน้าที่และงบประมาณที่มีอยู่อย่างจำกัด คือการติดตั้งกล้องวงจรปิดในจุดเสี่ยงที่เป็นที่สาธารณะ ติดตั้งสัญญาณไฟกระพริบทางร่วมทางแยก กระจกโค้งจราจร ป้ายลูกศรบอกทาง รวมทั้งได้ตั้งจุดตรวจ จุดสกัด จุดบริการ ในช่วงเทศกาล ที่มีวันหยุดหลายวันเพื่ออำนวยความสะดวกให้กับประชาชน

ยาเสพติด

ปัญหาเสพติดในชุมชนของตำบลบัวคำ จากการสำรวจพบว่าในเขตตำบลบัวคำมีผู้ที่ติดยาเสพติด แต่เมื่อเทียบกับพื้นที่อื่นถือว่าน้อย และยังไม่พบผู้ค้า เนื่องจากว่าได้รับความร่วมมือกับทางผู้นำ ประชาชน หน่วยงาน ขององค์การบริหารส่วนตำบลบัวคำที่ช่วยสอดส่องดูแลอยู่เป็นประจำ การแก้ไขปัญหาขององค์การบริหารส่วน ตำบลบัวคำสามารถทำได้เฉพาะตามอำนาจหน้าที่เท่านั้น เช่น การณรงค์ การประชาสัมพันธ์ การแจ้งเบาะแส การฝึกอบรมให้ความรู้ ถ้านอกเหนือจากอำนาจหน้าที่ก็เป็นเรื่องของอำเภอหรือตำรวจแล้วแต่กรณี ทั้งนี้ องค์การบริหารส่วนตำบลบัวคำก็ได้ให้ความร่วมมือมาโดยตลอด

การสังคมสังเคราะห์

องค์การบริหารส่วนตำบลบัวคำได้ดำเนินการด้านสังคมสังเคราะห์ ดังนี้

๑. โครงการรับลงทะเบียนและประสานงานเด็กแรกเกิด
๒. โครงการวันผู้สูงอายุ
๓. โครงการกองทุนสวัสดิการชุมชนตำบลบัวคำ
๔. โครงการอบรม พัฒนาเพิ่มศักยภาพ อาชีพผู้พิการ ผู้ด้อยโอกาสตำบลบัวคำ
๕. โครงการจัดตั้งโรงเรียนผู้สูงอายุตำบลบัวคำ
๖. โครงการพัฒนาอาชีพกลุ่มแม่บ้านเพื่อเพิ่มผลผลิตทางการเกษตรตำบลบัวคำ

ระบบบริการพื้นฐาน

ในเขตองค์การบริหารส่วนตำบลบัวคำมีระบบบริการพื้นฐาน ดังนี้

การคมนาคมขนส่ง

- | | | | |
|---------------|-------|----|-----|
| ๑. ถนนคอนกรีต | จำนวน | ๔๔ | สาย |
| ๒. ถนนลูกรัง | จำนวน | ๖๒ | สาย |
| ๓. ถนนลาดยาง | จำนวน | ๖ | สาย |

การไฟฟ้า

จำนวนครัวเรือนทั้ง ๑๑ หมู่บ้านในตำบลบัวคำ มีปริมาณการใช้ไฟฟ้าจำนวนทั้งสิ้น ๑,๕๖๓ ครัวเรือน ซึ่งคิดเป็นร้อยละ ๑๐๐ ของจำนวนครัวเรือนทั้งหมด

การประปา

องค์การบริหารส่วนตำบลบัวคำมีกิจการประปาเป็นขององค์การบริหารส่วนตำบลบัวคำเอง สามารถให้บริการได้ครอบคลุมทุกครัวเรือน คิดเป็น ๑๐๐ เปอร์เซ็นต์ และมีน้ำใช้ตลอดทั้งปี

โทรศัพท์

๑. โทรศัพท์บ้าน จำนวน ๓๕ เครื่อง
๒. อินเทอร์เน็ตตำบล จำนวน ๑ เครื่อง
๓. หน่วยงานที่มีข่ายวิทยุสื่อสารในพื้นที่ตำบลบัวคำ จำนวน ๒ หน่วยงาน ดังนี้
 - ๓.๑ ศูนย์ อปพร. องค์การบริหารส่วนตำบลบัวคำ
 - ๓.๒ ตู้ยามตำรวจตำบลบัวคำ
๔. ระบบเสียงตามสายให้บริการครอบคลุมร้อยละ ๑๐๐ ของพื้นที่ทั้ง ๑๑ หมู่บ้านในเขตตำบลบัวคำ

ระบบเศรษฐกิจ

การเกษตร

ประชาชนส่วนใหญ่ จำนวน ๑,๔๖๓ ครัวเรือน ประกอบอาชีพทำนาเป็นอาชีพหลัก คิดเป็นร้อยละ ๙๕ ของครัวเรือนทั้งหมด ประกอบอาชีพเลี้ยงสัตว์ จำนวน ๑,๐๕๐ ครัวเรือน คิดเป็นร้อยละ ๗๕ ของครัวเรือนทั้งหมด และมีอาชีพทำไร่ ทำสวน จำนวน ๙๙๕ ครัวเรือน คิดเป็นร้อยละ ๗๑ ของครัวเรือนทั้งหมด มีพื้นที่ทำการเกษตร ประมาณ ๑๐,๐๖๒ ไร่ คิดเป็นร้อยละ ๘๖ ของพื้นที่ทั้งหมด และประกอบอาชีพอื่นๆ อาทิ รับราชการ รับจ้าง คิดเป็นร้อยละ ๑๙ ของครัวเรือนทั้งหมด

ผลผลิตทางการเกษตรที่สำคัญของตำบลบัวคำ ได้แก่ ข้าว มันสำปะหลัง ยางพารา แตงโม แตงร้าน ถั่วฝักยาว ข้าวโพด มะม่วง อ้อย

แหล่งน้ำธรรมชาติ

| | | | |
|-----------------|-------|---|------|
| - ลำห้วย, ลำธาร | จำนวน | ๔ | สาย |
| - บึง, หนองน้ำ | จำนวน | ๙ | แห่ง |

แหล่งน้ำที่สร้างขึ้น

| | | | |
|---------------------|-------|----|------|
| - ฝาย, พนังกั้นน้ำ | จำนวน | ๕ | แห่ง |
| - สระน้ำ | จำนวน | ๘ | แห่ง |
| - บ่อน้ำตื้น | จำนวน | - | แห่ง |
| - บ่อบาดาล, บ่อเจาะ | จำนวน | ๑๕ | แห่ง |
| - ประปา | จำนวน | ๙ | แห่ง |

การบริการ

| | | | | |
|--------------------------------------|-------|----|------|---------|
| สถานบริการน้ำมัน | จำนวน | ๕ | แห่ง | แยกเป็น |
| - ปั๊ม ๑ แห่ง | | | | |
| - หยอดเหรียญ ๓ แห่ง | | | | |
| - บรรจุน้ำมัน ๑ แห่ง | | | | |
| ร้านขายของชำ/เบ็ดเตล็ด | จำนวน | ๖๗ | แห่ง | |
| ร้านซ่อมรถยนต์/จักรยานยนต์/จักรยาน | จำนวน | ๑๐ | แห่ง | |
| ร้านรับซื้อของเก่า | จำนวน | ๒๔ | แห่ง | แยกเป็น |
| - ร้านรับซื้อของเก่าขนาดใหญ่ ๑ แห่ง | | | | |
| - ร้านรับซื้อของเก่าขนาดเล็ก ๒๓ แห่ง | | | | |
| โรงสีขนาดเล็ก | จำนวน | ๑๗ | แห่ง | |
| สถานบริการความบันเทิง | จำนวน | ๔ | แห่ง | |
| สถานบริการล้างอัดฉีด | จำนวน | ๒ | แห่ง | |
| สถานที่พัก/รีสอร์ท | จำนวน | ๑ | แห่ง | |
| บ้านเช่า | จำนวน | ๓ | แห่ง | |
| ร้านคอมพิวเตอร์ | จำนวน | ๑ | แห่ง | |
| จุดรับซื้อไม้ยูคา | จำนวน | ๒ | แห่ง | |
| จุดรับซื้อมันสำปะหลัง | จำนวน | ๔ | แห่ง | |
| โรงน้ำแข็ง | จำนวน | ๑ | แห่ง | |
| ลานรับซื้อข้าว | จำนวน | ๑ | แห่ง | |

การพาณิชย์/กลุ่มอาชีพ

ประชาชนตำบลบัวคำมีการรวมกลุ่มต่างๆ ตามความเหมาะสมของแต่ละหมู่บ้านเพื่อกระจายรายได้ของชุมชน ดังนี้

| ลำดับ | รายชื่อกลุ่ม | จำนวนสมาชิก (คน) |
|-------|--|------------------|
| ๑ | กลุ่มแม่บ้านออมทรัพย์ หมู่ที่ ๑ | ๔๐ |
| ๒ | กลุ่มออมทรัพย์แม่บ้านบัวคำ หมู่ที่ ๒ | ๑๙ |
| ๓ | กลุ่มสตรีทอผ้าบ้านหนองไฮ หมู่ที่ ๓ | ๔๐ |
| ๔ | กลุ่มสตรีแม่บ้านเหล่ากลาง หมู่ที่ ๔ | ๑๙ |
| ๕ | กลุ่มสตรีแม่บ้านหนองแสง หมู่ที่ ๕ | ๔๑ |
| ๖ | กลุ่มแม่บ้านแก้งิ้ว หมู่ที่ ๖ | ๓๔ |
| ๗ | กลุ่มพัฒนาการเกษตรบ้านแก้งิ้ว หมู่ที่ ๖ | ๑๘ |
| ๘ | กลุ่มพัฒนาสตรีแม่บ้านบัวทอง หมู่ที่ ๗ | ๒๒ |
| ๙ | กลุ่มจักสานบ้านบัวทอง หมู่ที่ ๗ | ๑๕ |
| ๑๐ | กลุ่มวิสาหกิจชุมชนเพื่อการผลิตปุ๋ยชีวภาพ | ๑๗๐ |
| ๑๑ | กลุ่มสตรีบ้านบัวคำใต้ หมู่ที่ ๘ | ๑๐ |
| ๑๒ | กลุ่มสตรีแม่บ้านออมทรัพย์ หมู่ที่ ๙ | ๒๕ |
| ๑๓ | กลุ่มแม่บ้านบ้านหนองแสง หมู่ที่ ๑๐ | ๑๓ |
| ๑๔ | กลุ่มสตรีบ้านโคกหนองบัว หมู่ที่ ๑๑ | ๔๔ |
| ๑๕ | กลุ่มเยาวชนตำบลบัวคำ | ๑๑๐ |
| ๑๖ | กลุ่มผู้สูงอายุตำบลบัวคำ | ๓๓๕ |
| ๑๗ | กลุ่มผู้พิการตำบลบัวคำ | ๓๘ |

ด้านแรงงาน

ประชาชนตำบลบัวคำที่อยู่ในวัยแรงงานส่วนใหญ่ภายหลังฤดูกาลเก็บเกี่ยวข้าวเสร็จแล้วมักอพยพไปทำงานรับจ้างทั่วไปตามโรงงานอุตสาหกรรมและรับจ้างตัดอ้อย

ศาสนา ประเพณี วัฒนธรรม

ประชาชนส่วนใหญ่นับถือศาสนาพุทธ ร้อยละ ๑๐๐ มีสถาบันและองค์กรทางศาสนา จำนวน ๙ แห่ง ประกอบด้วย

๑. วัดสว่างโพธิ์ไคร หมู่ที่ ๑,๑๑
๒. วัดธงชัยไพฑาราม หมู่ที่ ๒
๓. วัดไชยทอง หมู่ที่ ๓
๔. วัดสว่างโพธิ์ศรี หมู่ที่ ๔,๙
๕. วัดแสงทะรังษี หมู่ที่ ๕,๑๐
๖. วัดฉิมพลีวิจิตราราม หมู่ที่ ๖
๗. วัดป่าศรีธนะบัวคำ หมู่ที่ ๘
๘. วัดป่าศรีโพธิ์ชัย หมู่ที่ ๑๐
๙. วัดชัยสันติธรรม หมู่ที่ ๗

ประเพณีและงานประจำปี

| | | |
|---------------------------|-------------|--------------------|
| - ประเพณีวันขึ้นปีใหม่ | ประมาณเดือน | มกราคม |
| - ประเพณีบุญข้าวจี | ประมาณเดือน | กุมภาพันธ์ |
| - ประเพณีบุญผะเหวด | ประมาณเดือน | มีนาคม |
| - ประเพณีวันสงกรานต์ | ประมาณเดือน | เมษายน |
| - ประเพณีบุญบั้งไฟ | ประมาณเดือน | พฤษภาคม |
| - ประเพณีวันเข้าพรรษา | ประมาณเดือน | กรกฎาคม – สิงหาคม |
| - ประเพณีซำบรวงสรภัญญะ | ประมาณเดือน | กันยายน |
| - ประเพณีบุญข้าวประดับดิน | ประมาณเดือน | กันยายน |
| - ประเพณีบุญข้าวสาก | ประมาณเดือน | ตุลาคม |
| - ประเพณีวันออกพรรษา | ประมาณเดือน | ตุลาคม |
| - ประเพณีบุญกฐิน | ประมาณเดือน | พฤศจิกายน |
| - ประเพณีลอยกระทง | ประมาณเดือน | ตุลาคม - พฤศจิกายน |
| - ประเพณีวันออกพรรษา | ประมาณเดือน | ตุลาคม |

ภูมิปัญญาท้องถิ่น ภาษาถิ่น

ภูมิปัญญาท้องถิ่น ประชาชนในเขตตำบลบัวคำได้อนุรักษ์ภูมิปัญญาท้องถิ่น ได้แก่ วิธีการทำเครื่องจักรสารใช้สำหรับในครัวเรือน วิธีการเลี้ยงไหมและการทอผ้าไหม วิธีการทอเสื่อจากต้นกก วิธีทำลูกประคบสมุนไพร และวิธีการจับปลาธรรมชาติ

ภาษาถิ่น ส่วนมากร้อยละ ๑๐๐ พูดภาษาอีสาน

สินค้าพื้นเมืองและของที่ระลึก ประชาชนในเขตตำบลบัวคำได้ผลิตของใช้พื้นเมืองขึ้นใช้ในครัวเรือน และเหลือเอาไว้จำหน่ายบ้าง ได้แก่ เสื่อที่ทอจากต้นกก ผ้าที่ทอจากผ้าฝ้ายและผ้าไหม เครื่องจักรสานที่ทำจากไม้ไผ่ ทรัพยากรธรรมชาติ

น้ำ ที่ใช้ในการอุปโภค-บริโภค เป็นน้ำที่ได้จากน้ำฝน น้ำใต้ดิน และน้ำดิบจากหนองบัวกับหนองไผ่ ซึ่งจะต้องนำมาผ่านกระบวนการของระบบประปา

ป่าไม้ ในเขตตำบลบัวคำมีป่าไม้ที่ค่อนข้างอุดมสมบูรณ์ ซึ่งมีพื้นที่ป่าประมาณ ๕๘๔ ไร่ คิดเป็นร้อยละ ๕ ของพื้นที่ทั้งหมด และมีป่าไม้หลากหลายชนิด เช่น ป่าเบญจพรรณ ป่าเต็ง รัง

คุณภาพของทรัพยากรธรรมชาติ

ในพื้นที่ของตำบลบัวคำส่วนมากเป็นพื้นที่สำหรับเพาะปลูก ที่อยู่อาศัย ร้านค้า สถานประกอบการ ตามลำดับ และมีพื้นที่เพียงเล็กน้อยที่เป็นพื้นที่สาธารณะ ทรัพยากรธรรมชาติในพื้นที่ ได้แก่ ดิน น้ำ ต้นไม้ อากาศที่ไม่มียมลพิษ ปัญหาคือ ปัญหาด้านขยะ จากการสำรวจพบว่าสภาพชุมชนมีปริมาณขยะมูลฝอยที่เพิ่มมากขึ้น และส่งผลกระทบต่อคุณภาพชีวิต และสิ่งแวดล้อมของประชาชนอย่างมาก ซึ่งปัจจุบันประชาชนในพื้นที่มีการกำจัดขยะเองด้วยวิธีต่างๆ เช่น การฝังกลบ การเผาทำลาย ซึ่งเป็นการกำจัดขยะที่ไม่ถูกวิธี องค์การบริหารส่วนตำบลบัวคำจึงได้จัดทำโครงการเพื่อแก้ปัญหาให้กับประชาชน เช่น โครงการอบรม ส่งเสริมการจัดการขยะมูลฝอย ในครัวเรือน โครงการปลูกต้นไม้ในวันสำคัญต่างๆ ในพื้นที่ของตนเองและที่สาธารณะรวมทั้งโครงการปรับปรุงภูมิทัศน์ ภายในตำบลบัวคำ ให้สะอาด รมรื่น สวยงาม ให้เป็นตำบลน่าอยู่

ส่วนที่ ๒

ยุทธศาสตร์การพัฒนางานองค์กรปกครองส่วนท้องถิ่น

๑. ความสัมพันธ์ระหว่างแผนพัฒนาระดับมหภาค

๑.๑ แผนยุทธศาสตร์ชาติ ๒๐ ปี (พ.ศ. ๒๕๖๑ - ๒๕๘๐)

โดยที่รัฐธรรมนูญแห่งราชอาณาจักรไทย มาตรา ๖๕ กำหนดให้รัฐพึงจัดให้มียุทธศาสตร์ชาติเป็นเป้าหมายการพัฒนาประเทศอย่างยั่งยืน ตามหลักธรรมาภิบาลเพื่อใช้เป็นกรอบในการจัดทำแผนต่างๆให้สอดคล้องและบูรณาการกันเพื่อให้เกิดเป็นพลังผลักดันร่วมกันไปสู่เป้าหมายดังกล่าว โดยให้เป็นไปตามที่กำหนดในกฎหมายว่าด้วยการจัดทำยุทธศาสตร์ชาติ และต่อมาได้มีการตราพระราชบัญญัติการจัดทำยุทธศาสตร์ชาติ พ.ศ. ๒๕๖๐ มีผลบังคับใช้เมื่อวันที่ ๑ สิงหาคม ๒๕๖๐ โดยกำหนดให้มีการแต่งตั้งคณะกรรมการยุทธศาสตร์ชาติ เพื่อรับผิดชอบในการจัดทำร่างยุทธศาสตร์ชาติ กำหนดวิธีการการมีส่วนร่วมของประชาชนในการจัดทำร่างยุทธศาสตร์ชาติ ในการติดตาม การตรวจสอบ และการประเมินผล รวมทั้งกำหนดมาตรการส่งเสริมและสนับสนุนให้ประชาชนทุกภาคส่วนดำเนินการให้สอดคล้องกับยุทธศาสตร์ชาติ

เพื่อให้เป็นไปตามที่กำหนดในพระราชบัญญัติการจัดทำ ยุทธศาสตร์ชาติ พ.ศ. ๒๕๖๐ คณะกรรมการยุทธศาสตร์ชาติได้แต่งตั้งคณะกรรมการจัดทำยุทธศาสตร์ชาติด้านต่างๆ รวม ๖ คณะอันประกอบด้วย คณะกรรมการจัดทำยุทธศาสตร์ชาติด้านความมั่นคง คณะกรรมการจัดทำยุทธศาสตร์ชาติด้านการสร้างความสามารถในการแข่งขัน คณะกรรมการจัดทำยุทธศาสตร์ชาติด้านการพัฒนาและเสริมสร้างศักยภาพทรัพยากรมนุษย์ คณะกรรมการจัดทำยุทธศาสตร์ชาติด้านการสร้างโอกาสและความเสมอภาคทางสังคม คณะกรรมการจัดทำยุทธศาสตร์ชาติด้านการสร้างการเติบโตบนคุณภาพชีวิตที่เป็นมิตรต่อสิ่งแวดล้อม และคณะกรรมการจัดทำยุทธศาสตร์ชาติด้านการปรับสมดุลและพัฒนาระบบการบริหารจัดการภาครัฐ เพื่อรับผิดชอบในการดำเนินการจัดทำร่างยุทธศาสตร์ชาติให้เป็นไปตามหลักเกณฑ์ วิธีการ และเงื่อนไขที่กำหนด ตลอดจนได้จัดให้มีการรับฟังความคิดเห็นของประชาชนและหน่วยงานของรัฐที่เกี่ยวข้องอย่างกว้างขวางเพื่อประกอบการพิจารณาจัดทำร่างยุทธศาสตร์ชาติตามที่กฎหมายกำหนดแล้ว

ยุทธศาสตร์ชาติ ๒๐ ปี (พ.ศ. ๒๕๖๑-๒๕๘๐) เป็นยุทธศาสตร์ชาติฉบับแรกของประเทศไทยตามรัฐธรรมนูญแห่งราชอาณาจักรไทย ซึ่งจะต้องนำไปสู่การปฏิบัติเพื่อให้ประเทศไทยบรรลุวิสัยทัศน์ “ประเทศไทยมีความมั่นคง มั่งคั่ง ยั่งยืน เป็นประเทศพัฒนาแล้ว ด้วยการพัฒนาตามหลักปรัชญาของเศรษฐกิจพอเพียง” ภายในช่วงเวลาดังกล่าว เพื่อความสุขของคนไทยทุกคน

สถานการณ์ แนวโน้ม วิสัยทัศน์ และเป้าหมายในการพัฒนาประเทศ

๑. บทนำ

การพัฒนาประเทศไทยนับตั้งแต่แผนพัฒนาเศรษฐกิจและสังคมแห่งชาติ ฉบับที่ ๑ เป็นต้นมาได้ส่งผลให้ประเทศมีการพัฒนาในทุกมิติ ทั้งในด้านเศรษฐกิจที่ประเทศไทยได้รับการยกระดับเป็นประเทศในกลุ่มบนของกลุ่มประเทศระดับรายได้ปานกลาง ในด้านสังคมที่มีการพัฒนาคุณภาพชีวิตของประชาชนส่งผลให้ประเทศไทยหลุดพ้นจากการเป็นประเทศยากจน และในด้านสิ่งแวดล้อมที่ประเทศไทยมีข้อได้เปรียบในความหลากหลายเชิงนิเวศ อย่างไรก็ตาม ประเทศไทยยังมีความท้าทายต่อการพัฒนาที่สำคัญ อาทิ อัตราการขยายตัวทางเศรษฐกิจในปี ๒๕๖๐ ที่ร้อยละ ๓.๙ ถือว่าอยู่ในระดับต่ำกว่าศักยภาพเมื่อเทียบกับร้อยละ ๖.๐ ต่อปีในช่วงเวลาเกือบ ๖ ทศวรรษที่ผ่านมา โดยมีสาเหตุหลักจากการชะลอตัวของ

แผนพัฒนาท้องถิ่น (พ.ศ. ๒๕๖๑ - ๒๕๖๕)

โดยองค์การบริหารส่วนตำบลบัวคำ อำเภอโพธิ์ชัย จังหวัดร้อยเอ็ด

การลงทุนภายในประเทศและสถานการณ์เศรษฐกิจโลกที่ยังไม่ฟื้นตัวได้เต็มที่โครงสร้างเศรษฐกิจไทยที่ยังไม่สามารถขับเคลื่อนด้วยนวัตกรรมได้อย่างเต็มประสิทธิภาพภาคบริการและภาคเกษตรมีผลิตภาพการผลิตในระดับต่ำ ขาดการนำเทคโนโลยีเข้ามาเพิ่มประสิทธิภาพในการผลิต ประกอบกับแรงงานไทยยังมีปัญหาเรื่องคุณภาพและสมรรถนะที่ไม่สอดคล้องกับความต้องการในการขับเคลื่อนการพัฒนาของประเทศ

นอกจากนั้น ศักยภาพและคุณภาพของประชากรไทยทุกช่วงวัยยังคงเป็นปัจจัยท้าทายสำคัญต่อการพัฒนาประเทศ แม้ว่าการเข้าถึงระบบบริการสาธารณสุข การศึกษา บริการสาธารณสุข โครงสร้างพื้นฐานต่างๆ และการคุ้มครองทางสังคมอื่น ๆ ของคนไทยมีความครอบคลุมเพิ่มมากขึ้น แต่ยังคงมีปัญหาเรื่องคุณภาพการให้บริการที่มีมาตรฐานแตกต่างกันระหว่างพื้นที่ ซึ่งเป็นหนึ่งในสาเหตุหลักที่ทำให้ประเทศไทยยังคงมีปัญหาความเหลื่อมล้ำในหลายมิติ ขณะที่ปัญหาด้านความยากจนยังคงเป็นประเด็นท้าทายในการยกระดับการพัฒนาประเทศให้ประชาชนมีรายได้สูงขึ้นและแก้ปัญหาความเหลื่อมล้ำอย่างยั่งยืน ขณะเดียวกันการวางกลยุทธ์ระยะยาวในการฟื้นฟู การใช้ และการรักษาทรัพยากรอย่างบูรณาการเพื่อการพัฒนาประเทศที่ผ่านมายังขาดความชัดเจน ส่งผลให้ทรัพยากรธรรมชาติและสิ่งแวดล้อมของประเทศยังมีปัญหาการใช้อย่างสิ้นเปลืองและเสื่อมโทรมลงอย่างรวดเร็ว

ทั้งนี้ ปัญหาดังกล่าวข้างต้นมีสาเหตุส่วนหนึ่งมาจากประสิทธิภาพการบริหารจัดการภาครัฐ การพัฒนาประเทศขาดความต่อเนื่องและความยืดหยุ่นในการตอบสนองต่อความต้องการและปัญหาของประชาชน ขณะที่ความมั่นคงภายในประเทศยังมีหลายประเด็นที่ต้องเสริมสร้างให้เกิดความเข้มแข็ง ลดความขัดแย้งทางความคิดและอุดมการณ์ที่มีรากฐานมาจากความเหลื่อมล้ำ ความไม่เสมอภาค การขาดความเชื่อมั่นในกระบวนการยุติธรรม และปัญหาการขาดเสถียรภาพทางการเมืองตลอดจนส่งเสริมคนในชาติให้ยึดมั่นสถาบันหลักเป็นศูนย์รวมจิตใจให้เกิดความรักและความสามัคคี

ในขณะเดียวกัน การเปลี่ยนแปลงโครงสร้างประชากรที่มีสัดส่วนประชากรวัยแรงงานและวัยเด็กที่ลดลงและประชากรสูงอายุที่เพิ่มขึ้นอย่างต่อเนื่อง จะเป็นปัจจัยเสี่ยงสำคัญที่จะทำให้การพัฒนาประเทศในมิติต่าง ๆ มีความท้าทายมากขึ้น ทั้งในส่วนของเสถียรภาพทางการเงินการคลังของประเทศในการจัดสวัสดิการเพื่อดูแลผู้สูงอายุที่เพิ่มสูงขึ้น การลงทุนและการออม การเจริญเติบโตทางเศรษฐกิจของประเทศ ความมั่นคงทางสังคม การบริหารจัดการทรัพยากรธรรมชาติอย่างยั่งยืนซึ่งจะเป็นประเด็นท้าทายต่อการขับเคลื่อนประเทศไปสู่การเป็นประเทศพัฒนาแล้ว

๒. ปัจจัยและแนวโน้มที่คาดว่าจะส่งผลต่อการพัฒนาประเทศ

แม้ว่าประเทศไทยจะมีตำแหน่งที่ตั้งที่สามารถเป็นศูนย์กลางในการเชื่อมโยงในภูมิภาค และเป็นประตูสู่เอเชีย แต่การที่มีอาณาเขตติดกับประเทศเพื่อนบ้านหลายประเทศ ทำให้ปัญหาด้านเขตแดนกับประเทศเพื่อนบ้านยังคงเป็นความท้าทายด้านความมั่นคงในอนาคต นอกจากนี้ ประเทศไทยยังคงต้องให้ความสำคัญกับปัญหาด้านความมั่นคงอื่น ๆ ที่มีความซับซ้อน ละเอียดอ่อน และมีความเชื่อมโยงกันหลายมิติ ที่อาจเป็นประเด็นท้าทายต่อการสร้างบรรยากาศความไว้วางใจระหว่างรัฐกับประชาชนและระหว่างประชาชนกับประชาชน ซึ่งรวมถึงการสร้างสามัคคีของคนในชาติที่จะนำไปสู่การแก้ปัญหาความขัดแย้งระหว่างกลุ่มประชากรไทยที่มีแนวคิดและความเชื่อที่แตกต่างกันอย่างยั่งยืน นอกจากนี้ การขยายอิทธิพลและการเพิ่มบทบาทของประเทศมหาอำนาจ ที่อาจก่อให้เกิดการเปลี่ยนแปลงไปสู่ระบบหลายขั้วอำนาจ หรือเกิดการย้ายขั้วอำนาจทางเศรษฐกิจ ซึ่งอาจส่งผลกระทบต่อเสถียรภาพทางเศรษฐกิจของประเทศในอนาคต ขณะที่องค์กรที่ไม่ใช่รัฐ องค์กรการระหว่างประเทศ และบริษัทข้ามชาติ จะมีบทบาทมากขึ้นในการกำหนดกฎ ระเบียบ ทิศทางความสัมพันธ์และมาตรฐานสากลต่างๆ ทั้งในด้านความมั่นคง และเศรษฐกิจ รวมทั้งการรวมกลุ่มเศรษฐกิจและการ

เปิดเสรีในภูมิภาคที่นำไปสู่ความเชื่อมโยงในทุกระบบ อาจก่อให้เกิดความเสี่ยงด้านอาชญากรรมข้ามชาติและเศรษฐกิจนอกระบบ รวมทั้งปัญหายาเสพติด การค้ามนุษย์ และการลักลอบเข้าเมือง

ในทางกลับกัน ความเปลี่ยนแปลงจากโลกาภิวัตน์และความก้าวหน้าทางวิทยาศาสตร์และเทคโนโลยีที่ได้รับการพัฒนาอย่างก้าวกระโดดจะก่อให้เกิดนวัตกรรมอย่างพลิกผัน อาทิ เทคโนโลยีปัญญาประดิษฐ์ อินเทอร์เน็ตในทุกสิ่ง การวิเคราะห์ข้อมูลขนาดใหญ่ หุ่นยนต์และโดรน เทคโนโลยีพันธุกรรมสมัยใหม่ และเทคโนโลยีทางการเงิน ซึ่งตัวอย่างแนวโน้มการพัฒนาเทคโนโลยีอย่างก้าวกระโดดเหล่านี้ คาดว่าจะเป็นปัจจัยสนับสนุนหลักที่ช่วยทำให้เศรษฐกิจโลกและเศรษฐกิจไทยมีแนวโน้มที่จะกลับมาขยายตัวได้เข้มแข็งขึ้น แนวโน้มสำคัญที่จำเป็นต้องมีการติดตามอย่างใกล้ชิด อาทิ การรวมกลุ่มทางการค้าและการลงทุนที่จะมีความหลากหลายเพิ่มมากขึ้น การแข่งขันที่คาดว่าจะรุนแรงขึ้นในการเพิ่มผลิตภาพและสร้างความหลากหลายของสินค้าและบริการที่ตอบโจทย์รูปแบบชีวิตใหม่ๆ

นอกจากนั้น ประเทศไทยคาดว่าจะเข้าสู่การเป็นสังคมสูงวัยระดับสุดยอดในปี ๒๕๗๔ จะก่อให้เกิดโอกาสใหม่ๆ ในการตอบสนองความต้องการของกลุ่มผู้บริโภครายสูงอายุที่จะมีสัดส่วนเพิ่มขึ้นอย่างต่อเนื่อง รวมทั้งการคาดการณ์ว่าครอบครัวไทยจะมีขนาดเล็กกลงและมีรูปแบบที่หลากหลายมากขึ้น ประชากรในประเทศไทยจะมีช่วงอายุที่แตกต่างกันและจะมีกลุ่มคนช่วงอายุใหม่ๆ เพิ่มขึ้น ซึ่งจะส่งผลต่อทัศนคติและพฤติกรรมที่แตกต่างกัน ดังนั้น การเตรียมความพร้อมของประชากรให้มีคุณภาพและการนำเทคโนโลยีที่เหมาะสมมาใช้ในการผลิตและการบริการของประเทศจะเป็นความท้าทายสำคัญในระยะต่อไป

ในขณะเดียวกัน โครงสร้างประชากรที่เข้าสู่สังคมสูงวัย อาจทำให้เกิดความต้องการแรงงานต่างชาติเพิ่มมากขึ้นเพื่อทดแทนจำนวนแรงงานไทยที่ลดลง ซึ่งปัจจัยด้านการเปิดเสรีในภูมิภาคและความก้าวหน้าของการพัฒนาระบบคมนาคมขนส่งในภูมิภาคจะทำให้การเคลื่อนย้ายแรงงานและการย้ายถิ่นมีความสะดวกมากขึ้น และเป็นปัจจัยสำคัญที่จะทำให้เกิดการเคลื่อนย้ายประชากรเข้าออกประเทศเพิ่มขึ้น โดยเฉพาะในกลุ่มประชากรที่มีศักยภาพซึ่งมีแนวโน้มในการเคลื่อนย้ายไปเรียนหรือทำงานในทั่วทุกมุมโลกสูงขึ้น ทั้งนี้ การย้ายถิ่นส่วนใหญ่มีวัตถุประสงค์เพื่อแสวงหาโอกาสทางเศรษฐกิจที่ดีขึ้น จึงอาจเป็นไปได้ที่ประเทศไทยจะยังคงเป็นประเทศผู้รับของประชากรจากประเทศเพื่อนบ้านขณะที่ประชากรไทย โดยเฉพาะแรงงานทักษะอาจมีแรงจูงใจในการย้ายถิ่นไปยังประเทศที่มีระดับการพัฒนาที่ดีกว่า อาจทำให้การแย่งชิงแรงงานมีความรุนแรงมากขึ้น ซึ่งจะยิ่งทำให้เกิดความเสี่ยงต่อการเจริญเติบโตทางเศรษฐกิจและการเปลี่ยนแปลงของบริบทสังคมไทย

นอกจากนี้ ผลกระทบจากการเปลี่ยนแปลงสภาพภูมิอากาศคาดว่าจะมีความรุนแรงมากขึ้นทั้งในเชิงความผันผวน ความถี่ และขอบเขตที่กว้างขวางมากขึ้น ซึ่งจะสร้างความเสียหายต่อชีวิตและทรัพย์สิน ระบบโครงสร้างพื้นฐานที่จำเป็น ตลอดจนระบบผลิตทางการเกษตรที่สัมพันธ์ต่อเนื่องกับความมั่นคงด้านอาหารและน้ำ ขณะที่ระบบนิเวศต่างๆ มีแนวโน้มเสื่อมโทรมลง และมีความเป็นไปได้ค่อนข้างสูงในการสูญเสียความสามารถในการรองรับความต้องการของมนุษย์ได้อย่างมีประสิทธิภาพอย่างไรก็ดี ระดับความรุนแรงของผลกระทบอันเกิดจากการเปลี่ยนแปลงภูมิอากาศโลกและความเสื่อมโทรมของระบบนิเวศต่าง ๆ ดังกล่าวที่แต่ละประเทศจะต้องเผชิญจะมีความแตกต่างกัน ทำให้การเป็นสังคมสีเขียว การรักษาและบริหารจัดการทรัพยากรธรรมชาติและสิ่งแวดล้อมอย่างบูรณาการจะได้รับความสำคัญและความสนใจจากนานาประเทศรวมทั้งประเทศไทยเพิ่มมากขึ้น พลังงานทดแทนและพลังงานทางเลือก รวมถึงการสร้างสมดุลความมั่นคงด้านพลังงานและอาหารมีแนวโน้มที่จะมีความสำคัญเพิ่มมากขึ้น กฎระเบียบและข้อตกลงด้านสิ่งแวดล้อมจะมีความเข้มข้นและเข้มงวดขึ้น โดยกรอบการพัฒนาตามข้อตกลงระหว่าง

ประเทศต่างๆ ที่สำคัญ เช่น เป้าหมายการพัฒนาที่ยั่งยืน และบันทึกความตกลงปารีสจะได้รับการนำไปปฏิบัติอย่างจริงจังมากยิ่งขึ้น

แนวโน้มเหล่านี้จะก่อให้เกิดความท้าทายต่อการพัฒนาประเทศในหลายมิติ ทั้งใน ส่วนของการจ้างงานและอาชีพ สาขาการผลิตและบริการใหม่ๆ ความมั่นคงของประเทศอันเกิดจากภัย คุกคามและความเสี่ยงด้านอื่นๆ ที่ซับซ้อนขึ้น อาชญากรรมไซเบอร์ รูปแบบการก่อสงครามที่ใช้เทคโนโลยี เป็นเครื่องมือ การเคลื่อนย้ายอย่างเสรีและรวดเร็วของผู้คน เงินทุน ข้อมูลข่าวสาร องค์กรความรู้ เทคโนโลยี และสินค้าและบริการ การปรับตัวต่อการเปลี่ยนแปลงสภาพภูมิอากาศที่รวดเร็วและคาดการณ์ได้ยาก การ เกิดขึ้นของโรคระบาด และโรคอุบัติใหม่ที่จะส่งผลให้การเฝ้าระวังด้านการสาธารณสุขในประเทศมี ความสำคัญมากขึ้น อาจนำไปสู่ปัญหาความเหลื่อมล้ำที่ทวีความรุนแรงมากขึ้นได้ หากไม่มีมาตรการที่มี ประสิทธิภาพในการป้องกันและรองรับผลกระทบต่างๆ ที่คาดว่าจะเกิดขึ้น ซึ่งรวมถึงการเตรียมความพร้อม เพื่อรองรับการเปลี่ยนแปลงทางเทคโนโลยีและนวัตกรรมแบบพลิกผันที่จะเกิดขึ้นอย่างรวดเร็วโดยเฉพาะ อย่างยิ่งหากการเข้าถึงเทคโนโลยี โครงสร้างพื้นฐาน และองค์ความรู้สมัยใหม่มีระดับความแตกต่างกัน ระหว่างกลุ่มประชากรต่างๆ โดยการเปลี่ยนแปลงทางเทคโนโลยีและนวัตกรรมดังกล่าวจะส่งผลต่อทั้งการ จ้างงานและอาชีพที่จะมีรูปแบบและลักษณะงานที่เปลี่ยนไป มีความต้องการแรงงานที่มีสมรรถนะสูงเพิ่ม มากขึ้น หลายอาชีพอาจหายไปจากตลาดงานในปัจจุบันและบางอาชีพจะถูกทดแทนด้วยระบบอัตโนมัติ โดยเฉพาะอาชีพที่ต้องการทักษะระดับต่ำ ก่อให้เกิดความเสี่ยงต่อความมั่นคงและคุณภาพชีวิตของ ประชาชนที่ปรับตัวไม่ทันหรือขาดความรู้และทักษะที่ทันกับยุคสมัยที่เปลี่ยนแปลงไปกระแสโลกาภิวัตน์ที่จะ ทำให้เกิดการขยายความเป็นเมือง วิถีชีวิตที่เปลี่ยนไปอย่างรวดเร็ว รวมทั้งการเปลี่ยนแปลงทางสภาพ ภูมิอากาศที่อาจจะมีผลกระทบมากยิ่งขึ้น ซึ่งปัจจัยทั้งหมดดังกล่าวจะส่งผลให้ปัญหาความยากจนและ ความเหลื่อมล้ำของประเทศมีความซับซ้อนมากยิ่งขึ้น

จากปัจจัยและแนวโน้มที่คาดว่าจะส่งผลต่อการขับเคลื่อนการพัฒนาประเทศในมิติ ต่างๆข้างต้น เห็นได้ว่าบริบทและสภาพแวดล้อมทั้งภายในและภายนอกประเทศมีแนวโน้มที่จะเปลี่ยนแปลง อย่างรวดเร็ว มีพลวัตสูง และมีความซับซ้อนหลากหลายมิติ ซึ่งจะส่งผลต่ออนาคตการพัฒนาประเทศอย่างมาก ดังนั้น การพัฒนาประเทศจึงจำเป็นต้องมียุทธศาสตร์การพัฒนาที่ครอบคลุมทุกมิติและทุกด้านการ พัฒนาที่เกี่ยวข้อง มีความร่วมมือในลักษณะประชารัฐจากภาคส่วนต่างๆ ในรูปแบบของหุ้นส่วนการพัฒนาที่ เป็นการดำเนินงานอย่างบูรณาการ เนื่องจากทุกมิติการพัฒนามีความเกี่ยวข้องซึ่งกันและกัน โดยประเทศไทยจำเป็นต้องมีทรัพยากรมนุษย์ที่มีคุณภาพ มีความรู้ สมรรถนะ และทักษะที่สอดคล้องกับการ เปลี่ยนแปลงต่างๆ สามารถรู้เท่าทันและปรับตัวให้สามารถดำเนินชีวิตได้อย่างมีความสุข มีอาชีพที่มั่นคง สร้างรายได้ ท่ามกลางความเปลี่ยนแปลงกฎเกณฑ์และกติกาใหม่ๆ และมาตรฐานที่สูงขึ้น โดยเฉพาะในโลก ที่มีการเปลี่ยนแปลงอย่างรวดเร็วซึ่งจำเป็นต้องมีการพัฒนาระบบและปัจจัยส่งเสริมต่าง ๆ ที่เกี่ยวข้องไป พร้อมกัน ทั้งในส่วนของระบบการเรียนการสอน และการพัฒนาทักษะฝีมือที่สอดคล้องกันกับการพัฒนา ของคนในแต่ละช่วงวัย ระบบบริการสาธารณะ โครงสร้างพื้นฐาน รวมทั้งการให้ความสำคัญกับการส่งเสริม เทคโนโลยีและนวัตกรรม เพื่อให้ประเทศไทยสามารถยกระดับเป็นเจ้าของเทคโนโลยีและนวัตกรรมก้าวทัน โลก จากการต่อยอดการพัฒนาบนพื้นฐานนโยบายไทยแลนด์ ๔.๐ ส่งผลให้เกิดการสร้างห่วงโซ่มูลค่าทาง เศรษฐกิจในทั้งภาคอุตสาหกรรม ภาคเกษตรและภาคบริการ กระจายผลประโยชน์จากการพัฒนา ลด ปัญหาความเหลื่อมล้ำ และนำไปสู่การเสริมสร้างคุณภาพชีวิตของประชาชนทุกภาคส่วน

นอกจากนี้ ประเทศไทยต้องให้ความสำคัญกับการสร้างสมดุลความมั่นคงด้านพลังงานและอาหาร การรักษาไว้ซึ่งความหลากหลายเชิงนิเวศ การส่งเสริมการค้าเงินชีวิตและธุรกิจ และการพัฒนาและขยายความเป็นเมืองที่เติบโตอย่างต่อเนื่องที่เป็นมิตรต่อสิ่งแวดล้อม พร้อมกับการมีข้อกำหนดของรูปแบบและกฎเกณฑ์ที่เกี่ยวข้องเนื่องกับลักษณะการใช้พื้นที่ที่ชัดเจน ขณะที่การพัฒนาโครงสร้างพื้นฐานและระบบโลจิสติกส์ กฎหมาย ระบบภาษีต้องมีกลยุทธ์การพัฒนาที่สามารถอำนวยความสะดวกและส่งเสริมให้ประเทศมีศักยภาพการแข่งขันที่สูงขึ้น และสามารถใช้จุดแข็งในเรื่องตำแหน่งที่ตั้งทางภูมิศาสตร์ของประเทศให้เกิดประโยชน์ต่อการพัฒนาประเทศมากขึ้น รวมทั้งให้ความสำคัญของการรวมกลุ่มความร่วมมือกับนานาประเทศในระดับภูมิภาคและระดับโลก เพื่อกระชับและสร้างสัมพันธ์ไมตรี เสริมสร้างความสัมพันธ์ทางการทูต ซึ่งจะก่อให้เกิดการสร้างพลังทางเศรษฐกิจและรักษาความมั่นคงของประเทศ โดยจำเป็นต้องสร้างความพร้อมในการที่จะยกระดับมาตรฐานและมีการปฏิบัติให้เป็นไปตามระเบียบกติกาสากลในด้านต่างๆ ขณะเดียวกันประเทศไทยจำเป็นต้องเร่งให้มีการปฏิรูประบบราชการและการเมืองเพื่อให้เกิดการบริหารราชการที่ดีและมีเสถียรภาพทางการเมือง มีการส่งเสริมคนในชาติให้ยึดมั่นสถาบันหลักเป็นศูนย์รวมจิตใจเพื่อให้เกิดความรักความสามัคคี และลดความขัดแย้งภายในประเทศ โดยที่นโยบายการพัฒนาต่างๆ จำเป็นต้องคำนึงถึงความสอดคล้องกับโครงสร้างและลักษณะพฤติกรรมของประชากรที่อาจจะมีความแตกต่างจากปัจจุบันมากขึ้น

ดังนั้น ภายใต้เงื่อนไขโครงสร้างประชากร โครงสร้างเศรษฐกิจ สภาพสังคม สภาพภูมิอากาศสิ่งแวดล้อม และปัจจัยการพัฒนาต่างๆ ที่เกี่ยวข้อง ส่งผลให้ประเทศไทยจำเป็นต้องมีการวางแผนการพัฒนาที่รอบคอบและครอบคลุม อย่างไรก็ตาม หลายประเด็นพัฒนาเป็นเรื่องที่ต้องใช้ระยะเวลาในการดำเนินงานเพื่อให้เกิดการปรับตัวซึ่งจะต้องหยั่งรากลึกลงไปถึงการเปลี่ยนแปลงในเชิงโครงสร้างการขับเคลื่อนการพัฒนาให้ประเทศเจริญก้าวหน้าไปในอนาคตจึงจำเป็นต้องกำหนดวิสัยทัศน์ในระยะยาวที่ต้องบรรลุ พร้อมทั้งแนวยุทธศาสตร์หลักในด้านต่างๆ เพื่อเป็นกรอบในการขับเคลื่อนการพัฒนาอย่างบูรณาการบนพื้นฐานประชารัฐเพื่อยกระดับจุดแข็งและจุดเด่นของประเทศ และปรับปรุงแก้ไขจุดอ่อนและจุดด้อยต่างๆ อย่างเป็นระบบ โดยยุทธศาสตร์ชาติจะเป็นเป้าหมายใหญ่ในการขับเคลื่อนประเทศ และถ่ายทอดไปสู่แผนในระดับอื่น ๆ เพื่อนำไปสู่การปฏิบัติทั้งในระดับยุทธศาสตร์ ภารกิจและพื้นที่ ซึ่งรวมถึงพื้นที่พิเศษต่างๆ อาทิ เขตเศรษฐกิจพิเศษชายแดน เขตพัฒนาพิเศษภาคตะวันออกเพื่อให้เกิดการพัฒนาประเทศสามารถดำเนินการได้อย่างมั่นคง มั่งคั่ง และ ยั่งยืน

๓. วิสัยทัศน์ประเทศไทย

“ประเทศไทยมีความมั่นคง มั่งคั่ง ยั่งยืน เป็นประเทศพัฒนาแล้ว ด้วยการพัฒนาตามหลักปรัชญาของเศรษฐกิจพอเพียง” หรือเป็นคติพจน์ประจำชาติว่า “มั่นคง มั่งคั่ง ยั่งยืน” เพื่อสนองตอบต่อผลประโยชน์แห่งชาติ อันได้แก่ การมีเอกราช อธิปไตย การดำรงอยู่อย่างมั่นคง และยั่งยืนของสถาบันหลักของชาติ และประชาชนจากภัยคุกคามทุกรูปแบบ การอยู่ร่วมกันในชาติอย่างสันติสุขเป็นปึกแผ่น มีความมั่นคงทางสังคม ท่ามกลางพหุสังคมและการมีเกียรติและศักดิ์ศรีของความเป็นมนุษย์ความเจริญเติบโตของชาติ ความเป็นธรรมและความอยู่ดีมีสุขของประชาชน ความยั่งยืนของฐานทรัพยากรธรรมชาติสิ่งแวดล้อม ความมั่นคงทางพลังงานและอาหาร ความสามารถในการรักษาผลประโยชน์ของชาติภายใต้การเปลี่ยนแปลงของสภาวะแวดล้อมระหว่างประเทศ และการอยู่ร่วมกันอย่างสันติประสานสอดคล้องกันด้านความมั่นคงในประชาคมอาเซียนและประชาคมโลกอย่างมีเกียรติและศักดิ์ศรี

ความมั่นคง หมายถึง การมีความมั่นคงปลอดภัยจากภัยและการเปลี่ยนแปลงทั้งภายในประเทศและภายนอกประเทศในทุกระดับ ทั้งระดับประเทศ สังคม ชุมชน ครัวเรือน และปัจเจกบุคคล และมีความมั่นคงในทุกมิติ ทั้งมิติทางการทหาร เศรษฐกิจ สังคม สิ่งแวดล้อม และการเมือง เช่น ประเทศมีความมั่นคงในเอกราชและอธิปไตย มีการปกครองระบอบประชาธิปไตยที่มีพระมหากษัตริย์ทรงเป็นประมุข สถาบันชาติ ศาสนา พระมหากษัตริย์มีความเข้มแข็งเป็นศูนย์กลางและเป็นที่ยึดเหนี่ยวจิตใจของประชาชน มีระบบการเมืองที่มั่นคงเป็นกลไกที่นำไปสู่การบริหารประเทศที่ต่อเนื่องและโปร่งใสตามหลักธรรมาภิบาล สังคมมีความปรองดองและความสามัคคี สามารถผนึกกำลังเพื่อพัฒนาประเทศ ชุมชนมีความเข้มแข็ง ครอบครัวมีความอบอุ่น ประชาชนมีความมั่นคงในชีวิต มีงานและรายได้ที่มั่นคงพอเพียงกับการดำรงชีวิต มีการออมสำหรับวัยเกษียณ ความมั่นคงของอาหาร พลังงาน และน้ำ มีที่อยู่อาศัยและความปลอดภัยในชีวิตทรัพย์สิน

ความมั่นคง หมายถึง ประเทศไทยมีการขยายตัวของเศรษฐกิจอย่างต่อเนื่องและมีความยั่งยืนจนเข้าสู่กลุ่มประเทศรายได้สูง ความเหลื่อมล้ำของการพัฒนาลดลง ประชากรมีความอยู่ดีมีสุขได้รับผลประโยชน์จากการพัฒนาอย่างเท่าเทียมกันมากขึ้น และมีการพัฒนาอย่างทั่วถึงทุกภาคส่วนมีคุณภาพชีวิตตามมาตรฐานขององค์การสหประชาชาติ ไม่มีประชาชนที่อยู่ในภาวะความยากจนเศรษฐกิจในประเทศมีความเข้มแข็ง ขณะเดียวกันต้องมีความสามารถในการแข่งขันกับประเทศต่างๆทั้งในตลาดโลกและตลาดภายในประเทศเพื่อให้สามารถสร้างรายได้ทั้งจากภายในและภายนอกประเทศตลอดจนมีการสร้างฐานเศรษฐกิจและสังคมแห่งอนาคต เพื่อให้สอดคล้องกับบริบทการพัฒนาที่เปลี่ยนแปลงไป และประเทศไทยมีบทบาทที่สำคัญในเวทีโลก และมีความสัมพันธ์ทางเศรษฐกิจและการค้าอย่างแน่นแฟ้นกับประเทศในภูมิภาคเอเชีย เป็นจุดสำคัญของการเชื่อมโยงในภูมิภาค ทั้งการคมนาคมขนส่ง การผลิต การค้า การลงทุน และการทำธุรกิจ เพื่อให้เป็นพลังในการพัฒนา นอกจากนี้ยังมีความสมบูรณ์ในทุนที่จะสามารถสร้างการพัฒนาต่อเนื่องไปได้ ได้แก่ ทุนมนุษย์ ทุนทางปัญญา ทุนทางการเงิน ทุนที่เป็นเครื่องมือเครื่องจักร ทุนทางสังคม และทุนทรัพยากรธรรมชาติและสิ่งแวดล้อม

ความยั่งยืน หมายถึง การพัฒนาที่สามารถสร้างความเจริญ รายได้ และคุณภาพชีวิตของประชาชนให้เพิ่มขึ้นอย่างต่อเนื่อง ซึ่งเป็นการเจริญเติบโตของเศรษฐกิจที่อยู่บนหลักการใช้ การรักษาและการฟื้นฟูฐานทรัพยากรธรรมชาติอย่างยั่งยืน ไม่ใช้ทรัพยากรธรรมชาติจนเกินพอดี ไม่สร้างมลภาวะต่อสิ่งแวดล้อมจนเกินความสามารถในการรองรับและเยียวยาของระบบนิเวศ การผลิตและการบริโภคเป็นมิตรกับสิ่งแวดล้อม และสอดคล้องกับเป้าหมายการพัฒนาที่ยั่งยืน ทรัพยากรธรรมชาติมีความอุดมสมบูรณ์มากขึ้นและสิ่งแวดล้อมมีคุณภาพดีขึ้น คนมีความรับผิดชอบต่อสังคม มีความเอื้ออาทร เสียสละเพื่อผลประโยชน์ส่วนรวม รัฐบาลมีนโยบายที่มุ่งประโยชน์ส่วนรวมอย่างยั่งยืนและให้ความสำคัญกับการมีส่วนร่วมของประชาชน และทุกภาคส่วนในสังคมยึดถือและปฏิบัติตามหลักปรัชญาของเศรษฐกิจพอเพียงเพื่อการพัฒนาอย่างสมดุล มีเสถียรภาพ และยั่งยืน

โดยมีเป้าหมายการพัฒนาประเทศ คือ “ประเทศชาติมั่นคง ประชาชนมีความสุข เศรษฐกิจพัฒนาอย่างต่อเนื่อง สังคมเป็นธรรม ฐานทรัพยากรธรรมชาติยั่งยืน” โดยยกระดับศักยภาพของประเทศในหลากหลายมิติ พัฒนาคนในทุกมิติและในทุกช่วงวัยให้เป็นคนดี เก่ง และมีคุณภาพ สร้างโอกาสและความเสมอภาคทางสังคม สร้างการเติบโตบนคุณภาพชีวิตที่เป็นมิตรกับสิ่งแวดล้อม และมีภาครัฐของประชาชนเพื่อประชาชนและประโยชน์ส่วนรวม โดยการประเมินผลการพัฒนาตามยุทธศาสตร์ชาติ ประกอบด้วย

- ๑) ความอยู่ดีมีสุขของคนไทยและสังคมไทย
- ๒) ชีตความสามารถในการแข่งขัน การพัฒนาเศรษฐกิจ และการกระจายรายได้
- ๓) การพัฒนาทรัพยากรมนุษย์ของประเทศ
- ๔) ความเท่าเทียมและความเสมอภาคของสังคม
- ๕) ความหลากหลายทางชีวภาพ คุณภาพสิ่งแวดล้อม และความยั่งยืนของ

ทรัพยากรธรรมชาติ

- ๖) ประสิทธิภาพการบริหารจัดการและการเข้าถึงการให้บริการของภาครัฐ

๔. ประเด็นยุทธศาสตร์ชาติ

๔.๑ ยุทธศาสตร์ชาติด้านความมั่นคง

- ความมั่นคงของชาติ
- (๑) การรักษาความสงบภายในประเทศ
 - (๒) การป้องกันและแก้ไขปัญหามีผลกระทบต่อความมั่นคง
 - (๓) การพัฒนาศักยภาพของประเทศให้พร้อมเผชิญภัยคุกคามที่กระทบต่อ
 - (๔) การบูรณาการความร่วมมือด้านความมั่นคงกับอาเซียนและนานาชาติ
 - (๕) การพัฒนากลไกการบริหารจัดการความมั่นคงแบบองค์รวม
- รวมถึงองค์กรภาครัฐและที่มิใช่ภาครัฐ

๔.๒ ยุทธศาสตร์ชาติด้านการสร้างความสามารถในการแข่งขัน

- (๑) การเกษตรสร้างมูลค่า
- (๒) อุตสาหกรรมและบริการแห่งอนาคต
- (๓) สร้างความหลากหลายด้านการท่องเที่ยว
- ๔.๔ โครงสร้างพื้นฐาน เชื่อมไทย เชื่อมโลก
- (๕) พัฒนาเศรษฐกิจบนพื้นฐานผู้ประกอบการยุคใหม่

๔.๓ ยุทธศาสตร์ชาติด้านการพัฒนาและเสริมสร้างศักยภาพทรัพยากรมนุษย์

- (๑) การปรับเปลี่ยนค่านิยมและวัฒนธรรม
- (๒) การพัฒนาศักยภาพคนตลอดช่วงชีวิต
- (๓) ปฏิรูปกระบวนการเรียนรู้ที่ตอบสนองต่อการเปลี่ยนแปลงในศตวรรษที่ ๒๑
- (๔) การตระหนักถึงพหุปัญญาของมนุษย์ที่หลากหลาย
- (๕) การเสริมสร้างให้คนไทยมีสุขภาวะที่ดี
- (๖) การสร้างสภาพแวดล้อมที่เอื้อต่อการพัฒนาและเสริมสร้างศักยภาพ
- (๗) การเสริมสร้างศักยภาพการกีฬาในการสร้างคุณค่าทางสังคมและพัฒนา

ทรัพยากรมนุษย์

ประเทศ

๔.๔ ยุทธศาสตร์ชาติด้านการสร้างโอกาสและความเสมอภาคทางสังคม

- (๑) การลดความเหลื่อมล้ำ สร้างความเป็นธรรมในทุกมิติ
 - (๒) การกระจายศูนย์กลางความเจริญทางเศรษฐกิจ สังคม และเทคโนโลยี
 - (๓) การเสริมสร้างพลังทางสังคม
 - (๔) การเพิ่มขีดความสามารถของชุมชนท้องถิ่นในการพัฒนา การพึ่งตนเองและ
- การจัดการตนเอง

๔.๕ ยุทธศาสตร์ชาติด้านการสร้างการเติบโตบนคุณภาพชีวิตที่เป็นมิตรกับ

สิ่งแวดล้อม

- (๑) สร้างการเติบโตอย่างยั่งยืนบนสังคมเศรษฐกิจสีเขียว
 - (๒) สร้างการเติบโตอย่างยั่งยืนบนสังคมเศรษฐกิจภาคทะเล
 - (๓) สร้างการเติบโตอย่างยั่งยืนบนสังคมที่เป็นมิตรต่อสภาพภูมิอากาศ
 - (๔) พัฒนาพื้นที่เมือง ชนบท เกษตรกรรมและอุตสาหกรรมเชิงนิเวศ มุ่งเน้น
 - (๕) พัฒนาความมั่นคงน้ำ พลังงาน และเกษตรที่เป็นมิตรต่อสิ่งแวดล้อม
 - (๖) ยกระดับกระบวนการทัศน์เพื่อกำหนดอนาคตประเทศ
- ความเป็นเมืองที่เติบโตอย่างต่อเนื่อง

๔.๖ ยุทธศาสตร์ชาติด้านการปรับสมดุลและพัฒนาระบบการบริหารจัดการภาครัฐ

- (๑) ภาครัฐที่ยึดประชาชนเป็นศูนย์กลาง ตอบสนองความต้องการ และให้บริการอย่างสะดวกรวดเร็ว โปร่งใส
- (๒) ภาครัฐบริหารงานแบบบูรณาการโดยมียุทธศาสตร์ชาติเป็นเป้าหมายและเชื่อมโยงการพัฒนาในทุกระดับ ทุกประเด็น ทุกภารกิจ และทุกพื้นที่
- (๓) ภาครัฐมีขนาดเล็กลง เหมาะสมกับภารกิจ ส่งเสริมให้ประชาชนและทุกภาคส่วนมีส่วนร่วมในการพัฒนาประเทศ
- (๔) ภาครัฐมีความทันสมัย
- (๕) บุคลากรภาครัฐเป็นคนดีและเก่ง ยึดหลักคุณธรรม จริยธรรม มีจิตสำนึก มีความสามารถสูง มุ่งมั่น และเป็นมืออาชีพ
- (๖) ภาครัฐมีความโปร่งใส ปลอดการทุจริตและประพฤติมิชอบ
- (๗) กฎหมายมีความสอดคล้องเหมาะสมกับบริบทต่าง ๆ และมีเท่าที่จำเป็น
- (๘) กระบวนการยุติธรรมเคารพสิทธิมนุษยชนและปฏิบัติต่อประชาชนโดยเสมอภาค

๑.๒ แผนพัฒนาเศรษฐกิจและสังคมแห่งชาติ ฉบับที่ ๑๒ (พ.ศ. ๒๕๖๐ – ๒๕๖๔)

แผนพัฒนาเศรษฐกิจและสังคมแห่งชาติ ฉบับที่ ๑๒ (พ.ศ. ๒๕๖๐ – ๒๕๖๔) ได้จัดทำขึ้นในช่วงเวลาของการปฏิรูปประเทศและสถานการณ์โลกที่เปลี่ยนแปลงอย่างรวดเร็วและเชื่อมโยงกันใกล้ชิดกันมากขึ้น โดยได้น้อมนำหลัก “ปรัชญาของเศรษฐกิจพอเพียง” มาเป็นปรัชญาทางในการพัฒนาประเทศต่อเนื่องจากแผนพัฒนาฯ ฉบับที่ ๙-๑๑ เพื่อเสริมสร้างภูมิคุ้มกันและช่วยให้สังคมไทยสามารถยืนหยัดอยู่ได้อย่างมั่นคง เกิดภูมิคุ้มกัน และมีการบริหารจัดการความเสี่ยงอย่างเหมาะสม ส่งผลให้การพัฒนาประเทศสู่ความสมดุลและยั่งยืน

ในการจัดทำแผนพัฒนาฯ ฉบับที่ ๑๒ ครั้งนี้ สำนักงานคณะกรรมการพัฒนาการเศรษฐกิจและสังคมแห่งชาติ (สศช.) ได้จัดทำบนพื้นฐานของกรอบยุทธศาสตร์ชาติ ๒๐ ปี (พ.ศ. ๒๕๖๐ – ๒๕๗๙) ซึ่งเป็นแผนหลักของการพัฒนาประเทศ และเป้าหมายการพัฒนาที่ยั่งยืน (Sustainable Development Goals: SDGs) รวมทั้งการปรับโครงสร้างประเทศไทยไปสู่ประเทศไทย ๔.๐ ตลอดจนประเด็นการปฏิรูปประเทศ นอกจากนี้ ได้ให้ความสำคัญกับการมีส่วนร่วมของภาคีการพัฒนาทุกภาคส่วน ทั้งในระดับกลุ่มอาชีพ ระดับภาค และระดับประเทศในทุกขั้นตอนของแผนฯ อย่างกว้างขวางและต่อเนื่อง เพื่อร่วมกันกำหนดวิสัยทัศน์และ ทิศทางการพัฒนาประเทศ รวมทั้งร่วมจัดหารายละเอียดยุทธศาสตร์ของแผนฯ เพื่อมุ่งสู่ “ความมั่นคง มั่งคั่ง และยั่งยืน”

การพัฒนาประเทศในระยะแผนพัฒนาฯ ฉบับที่ ๑๒ จึงเป็นจุดเปลี่ยนที่สำคัญในการเชื่อมต่อกับยุทธศาสตร์ชาติ ๒๐ ปี ในลักษณะการแปลงยุทธศาสตร์ระยะยาวสู่การปฏิบัติ โดยในแต่ละยุทธศาสตร์ของแผนพัฒนาฯ ฉบับที่ ๑๒ ได้กำหนดประเด็นการพัฒนา พร้อมทั้งแผนงาน/โครงการสำคัญที่ต้องดำเนินการให้เห็นผลเป็นรูปธรรมในช่วง ๕ ปีแรกของการขับเคลื่อนยุทธศาสตร์ชาติ เพื่อเตรียมความพร้อมคน สังคม และระบบเศรษฐกิจของประเทศให้สามารถปรับตัวรองรับผลกระทบจากการเปลี่ยนแปลงได้อย่างเหมาะสม ขณะเดียวกัน ยังได้กำหนดแนวคิดและกลไกการขับเคลื่อนและติดตามประเมินผลที่ชัดเจน เพื่อกำกับให้การพัฒนาเป็นไปอย่างมีทิศทางและเกิดประสิทธิภาพ นาไปสู่การพัฒนาเพื่อประโยชน์สุขที่ยั่งยืนของสังคมไทย

๑. ภาพรวมการพัฒนาในช่วงแผนพัฒนาฯ ฉบับที่ ๑๒

๑.๑ หลักการ

๑.๒ จุดเปลี่ยนสำคัญในแผนพัฒนาเศรษฐกิจและสังคมฉบับที่ ๑๒

๑.๓ ประเด็นการพัฒนาหลักที่สำคัญในช่วงแผนพัฒนาฯ ฉบับที่ ๑๒

๒. การประเมินสภาพแวดล้อมการพัฒนาประเทศ

๒.๑ สถานการณ์และแนวโน้มภายนอก

๒.๒ สถานการณ์และแนวโน้มภายใน

๓. วัตถุประสงค์และเป้าหมายการพัฒนาในช่วงแผนพัฒนาฯ ฉบับที่ ๑๒

๓.๑. วัตถุประสงค์

๓.๒. เป้าหมายรวม

๔. ยุทธศาสตร์การพัฒนาประเทศ

ยุทธศาสตร์ในแผนพัฒนาฯ ฉบับที่ ๑๒ มีทั้งหมด ๑๐ ยุทธศาสตร์ โดยมี ๖ ยุทธศาสตร์ ตามกรอบยุทธศาสตร์ชาติ ๒๐ ปี และอีก ๔ ยุทธศาสตร์ที่เป็นปัจจัยสนับสนุน ดังนี้

๔.๑ ยุทธศาสตร์การเสริมสร้างและพัฒนาศักยภาพทุนมนุษย์

๔.๒ ยุทธศาสตร์การสร้างความเป็นธรรมและลดความเหลื่อมล้ำในสังคม

๔.๓ ยุทธศาสตร์การสร้างความเข้มแข็งทางเศรษฐกิจและแข่งขันได้อย่างยั่งยืน

๔.๔ ยุทธศาสตร์การเติบโตที่เป็นมิตรกับสิ่งแวดล้อมเพื่อการพัฒนาที่ยั่งยืน

๔.๕ ยุทธศาสตร์การเสริมสร้างความมั่นคงแห่งชาติเพื่อการพัฒนาประเทศสู่ความมั่งคั่ง

และยั่งยืน

๔.๖ ยุทธศาสตร์การบริหารจัดการในภาครัฐ การป้องกันการทุจริตประพฤติมิชอบ และ

ธรรมาภิบาลในสังคมไทย

๔.๗ ยุทธศาสตร์การพัฒนาโครงสร้างพื้นฐานและระบบโลจิสติกส์

๔.๘ ยุทธศาสตร์การพัฒนาวิทยาศาสตร์ เทคโนโลยี วิจัย และนวัตกรรม

๔.๙ ยุทธศาสตร์การพัฒนาภาค เมือง และพื้นที่เศรษฐกิจ

๔.๑๐ ยุทธศาสตร์ความร่วมมือระหว่างประเทศเพื่อการพัฒนา

๕. การขับเคลื่อนแผนพัฒนาฯ ฉบับที่ ๑๒ สู่การปฏิบัติ

๕.๑ หลักการ

๕.๒ แนวทางขับเคลื่อนแผนพัฒนาฯ ฉบับที่ ๑๒

๕.๓ การติดตามประเมินผลแผนพัฒนาฯ ฉบับที่ ๑๒

๑.๓ แผนพัฒนาภาค/แผนพัฒนากลุ่มจังหวัด/แผนพัฒนาจังหวัด



แผนพัฒนากลุ่มจังหวัดภาคตะวันออกเฉียงเหนือตอนกลาง (กาฬสินธุ์ ขอนแก่น

มหาสารคาม ร้อยเอ็ด) พ.ศ. ๒๕๖๑ - ๒๕๖๔ (ฉบับทบทวน)

สภาพทั่วไปและสถานการณ์การพัฒนากลุ่มจังหวัด

๑.๑ ความเป็นมาของการแบ่งกลุ่มจังหวัด

มติคณะรัฐมนตรี เมื่อวันที่ ๒๒ กรกฎาคม ๒๕๔๖ และวันที่ ๑๗ พฤศจิกายน ๒๕๔๖ เห็นชอบให้ จัดตั้งกลุ่มจังหวัดรวม ๑๙ กลุ่มจังหวัด การบริหารงานของกลุ่มจังหวัดในระยะเริ่มต้น พบปัญหาสำคัญ ๓ ประการ คือ ๑. ปัญหาไม่มีงบประมาณในการบริหารงาน ๒. ขาดบุคลากร และ ๓. ไม่มีความชัดเจน เกี่ยวกับองค์กร รับผิดชอบ จึงให้การบริหารงานกลุ่มจังหวัดไม่บรรลุผลตามเป้าหมายที่กำหนดซึ่งนำไปสู่ การจัดตั้งเป็นสำนัก บริหารยุทธศาสตร์กลุ่มจังหวัด

เมื่อวันที่ ๑๕ ธันวาคม ๒๕๕๙ รองนายกรัฐมนตรี (นายโฆสิต ปั้นเปี่ยมรัษฎ์) ประธาน ก.พ.ร. ได้มอบหมายให้สำนักงาน ก.พ.ร. ประมวลข้อคิดเห็นและข้อเสนอเกี่ยวกับการจัดโครงสร้างและระบบบริหารของส่วนราชการต่าง ๆ ซึ่งข้อคิดเห็นของส่วนราชการและจังหวัดที่สำนักงาน ก.พ.ร. ได้รับในประเด็นที่เกี่ยวข้องกับการจัดส่วนราชการในภูมิภาค ซึ่งรวมถึงราชการบริหารส่วนกลางที่ตั้งอยู่ในภูมิภาค มีประเด็นข้อเสนอ ว่าการจัดกลุ่มจังหวัดดังกล่าวไม่เหมาะสม ควรมีการทบทวนการจัดกลุ่มและการจัดจังหวัดภายในกลุ่มจังหวัดใหม่ เพื่อให้เกิดศักยภาพและการพัฒนาที่เป็นไปในทิศทางเดียวกัน

มติที่ประชุม ก.พ.ร. ครั้งที่ ๑๓/๒๕๕๐ เมื่อวันที่ ๑๗ ธันวาคม ๒๕๕๐ ได้เห็นชอบให้มีการปรับปรุงการจัดกลุ่มจังหวัดและการกำหนดจังหวัดที่เป็นศูนย์ปฏิบัติการของกลุ่มจังหวัด และการจัดตั้งสำนักบริหารยุทธศาสตร์กลุ่มจังหวัดเพื่อเป็นกลไกในการดำเนินงานของกลุ่มจังหวัด

กลุ่มจังหวัดภาคตะวันออกเฉียงเหนือตอนกลาง ประกอบด้วย ๔ จังหวัด ได้แก่ จังหวัดกาฬสินธุ์ ขอนแก่น มหาสารคาม และจังหวัดร้อยเอ็ด โดยมีจังหวัดขอนแก่นเป็นศูนย์กลางการบริหารงาน กลุ่มจังหวัด

๑.๒ ลักษณะทางกายภาพ

๑.๒.๑ ที่ตั้ง ตั้งอยู่ระหว่างเส้นรุ้งที่ ๒๕ - ๑๗ องศาเหนือและเส้นแวงที่ ๑๐๑-๑๐๓ องศา ตะวันออกซึ่งอยู่บริเวณตอนกลางของภาคตะวันออกเฉียงเหนือ ห่างจากกรุงเทพมหานคร ๔๔๕ กิโลเมตร

๑.๒.๒ ลักษณะภูมิประเทศ กลุ่มจังหวัดภาคตะวันออกเฉียงเหนือตอนกลางครอบคลุมพื้นที่ จังหวัดกาฬสินธุ์ ขอนแก่น มหาสารคาม และ ร้อยเอ็ด มีพื้นที่ของกลุ่มจังหวัดรวม ๑๙.๖ ล้านไร่ คิดเป็นร้อยละ ๑๗ ของพื้นที่ภาค โดยจังหวัดขอนแก่นมีพื้นที่มากที่สุด รองลงมาได้แก่ จังหวัดร้อยเอ็ด กาฬสินธุ์ และ จังหวัดมหาสารคามตามลำดับและมีพื้นที่ป่าไม้ประมาณ ๑.๘๐ ล้านไร่ หรือคิดเป็นร้อยละ ๑๐ ของภาค กลุ่มจังหวัดตั้งอยู่ตอนกลางภาคตะวันออกเฉียงเหนือ บนพื้นที่ราบลุ่มแม่น้ำชีที่อยู่ตอนกลางของพื้นที่และที่ราบ ลุ่มแม่น้ำมูลซึ่งอยู่ทางตอนใต้ของพื้นที่ โดยทางทิศตะวันตกและทิศเหนือจะมีสภาพเป็นภูเขา เทลาดมาทาง ทิศตะวันออก และมีอาณาเขต ดังนี้

- ทิศเหนือ ติดต่อกับ จ.เลย หนองบัวลำภู อุดรธานี และ จ.สกลนคร
- ทิศใต้ ติดต่อกับ จ.ศรีสะเกษ สุรินทร์ บุรีรัมย์ และ นครราชสีมา
- ทิศตะวันออก ติดต่อกับ จ.มุกดาหาร ยโสธร
- ทิศตะวันตก ติดต่อกับ จ.ชัยภูมิ เพชรบูรณ์

ลักษณะภูมิประเทศโดยรวมของกลุ่มจังหวัดภาคตะวันออกเฉียงเหนือตอนกลางเป็นพื้นที่ราบลุ่มน้ำชีประมาณร้อยละ ๘๐ ของพื้นที่กลุ่มจังหวัด ลักษณะของพื้นที่จะอยู่สูงจากระดับน้ำทะเลปานกลางประมาณ ๒๐๐ เมตร และเทลาดจากทางทิศตะวันตกไปสู่ทางทิศตะวันออก ด้านทิศเหนือและทิศตะวันตก ลักษณะของพื้นที่จะเป็นพื้นที่ภูเขาที่สำคัญ ได้แก่ เทือกเขา ภูพานทางตอนเหนือของจังหวัดกาฬสินธุ์ และจังหวัดร้อยเอ็ด ส่วนทางทิศตะวันตกประกอบด้วยเทือกเขาภูเก้า-ภูพานค ่า เทือกเขาในพื้นที่อุทยานแห่งชาติภูเวียง อุทยานแห่งชาติภูผาม่าน อุทยานแห่งชาติภูกระดึง จังหวัดเลย อุทยานแห่งชาติน้ำหนาว จังหวัด เพชรบูรณ์ และเทือกเขาเขตรักษาพันธุ์สัตว์ป่าทุ่งกระมัง จังหวัดชัยภูมิ

๑.๒.๓ ภูมิอากาศ พื้นที่กลุ่มจังหวัดภาคตะวันออกเฉียงเหนือตอนกลาง จัดอยู่ในกลุ่มที่มี ฝนตกสลับกับแห้งแล้ง ได้รับอิทธิพลจากลมมรสุมตะวันตกเฉียงใต้ และลมมรสุมตะวันออกเฉียงเหนือ ซึ่งมีผล ทำให้อากาศหนาวเย็น และพายุดีเปรสชันจากทะเลจีนใต้ ทำให้มีฝนตกเป็นบริเวณกว้าง ระยะใกล้-ไกลทะเล จะทำให้อากาศมีความแตกต่างกันระหว่างฤดูร้อนและฤดูหนาวมากเนื่องจากไม่มีพื้นที่ติดต่อกับทะเล มีอุณหภูมิสูงสุดโดยเฉลี่ย ๓๖.๓๕ องศาเซลเซียสมี ๓ ฤดูคือ ฤดูร้อน ฤดูฝน ฤดูหนาว ในแต่ละฤดูจะมีช่วงเวลา ไม่คงที่แน่นอน ขึ้นอยู่กับปรากฏการณ์ทางธรรมชาติ และอิทธิพลของลมมรสุมเป็นหลัก

๑.๒.๔ การใช้ประโยชน์ที่ดิน กลุ่มจังหวัดภาคตะวันออกเฉียงเหนือตอนกลาง ประกอบด้วย ๔ จังหวัด ได้แก่ จังหวัด กาฬสินธุ์ ขอนแก่น มหาสารคาม และจังหวัดร้อยเอ็ด ตั้งอยู่บริเวณตอนกลางของภาคตะวันออกเฉียงเหนือ โดยมีจังหวัดขอนแก่นเป็นศูนย์กลางการบริหารงานกลุ่มจังหวัด มีพื้นที่ทั้งสิ้น ๓๑,๔๒๓ ตารางกิโลเมตร หรือ ประมาณ ๑๙,๖๓๙,๙๑๘ ไร่ คิดเป็นร้อยละ ๑๘.๖๑ ของพื้นที่ภาคตะวันออกเฉียงเหนือ และคิดเป็นร้อยละ ๖.๑๒ ของประเทศ เป็นพื้นที่ป่า ๑,๕๑๒,๐๑๗ ไร่ (ร้อยละ ๗.๗ ของพื้นที่กลุ่มจังหวัด) มีพื้นที่การเกษตร ๑๓,๕๘๕,๑๘๘ ไร่ (คิดเป็นร้อยละ ๖๙.๑๗ ของพื้นที่กลุ่มจังหวัด) โดยอยู่ในเขตชลประทาน ๒,๑๙๘,๒๘๑ ไร่ (คิดเป็นร้อยละ ๑๖.๑๗ ของพื้นที่การเกษตร) หรือร้อยละ ๒.๖ ของพื้นที่กลุ่มจังหวัด

๑.๓ ข้อมูลการปกครอง/ประชากร

ประชากร (ข้อมูลกรมการปกครอง กระทรวงมหาดไทย ณ วันที่ ๓๑ ธันวาคม ๒๕๕๙) กลุ่มจังหวัดภาคตะวันออกเฉียงเหนือ มีประชากรรวมทั้งสิ้น ๕,๐๕๘,๔ คน แยกเป็นชาย ๒,๕๐๓,๓๙๙ คน หญิง ๒,๕๕๕,๐๕๒ คน ความหนาแน่นของประชากรโดยเฉลี่ยอยู่ที่ ๑๖๑ คน/ตารางกิโลเมตร โดยจังหวัดขอนแก่น มีประชากรมากที่สุด คิดเป็นร้อยละ ๓๕.๖๒ ของประชากรในกลุ่มจังหวัดฯ รองลงมาได้แก่ จังหวัดร้อยเอ็ด กาฬสินธุ์ และมหาสารคาม ตามลำดับ มีครัวเรือนประกอบอาชีพการเกษตร ๗๐๕,๔๓๖ ครัวเรือน คิดเป็นร้อยละ ๔๖.๒๔ ของครัวเรือนในกลุ่มจังหวัด (ครัวเรือนในกลุ่มจังหวัด ๑,๕๒๕,๕๗๙ ครัวเรือน)

เขตการปกครองของกลุ่มจังหวัด แบ่งเขตการปกครองเป็น ๗๗ อำเภอ ๖๖๐ ตำบล ๘,๓๐๔ หมู่บ้าน องค์การปกครองส่วนท้องถิ่น ๗๒๔ แห่ง ประกอบด้วย องค์การบริหารส่วนจังหวัด ๔ แห่ง เทศบาล ๘๕ แห่ง และองค์การบริหาร ส่วนตำบล ๖๓๕ แห่ง

๑.๓.๑ การบริหารราชการส่วนภูมิภาค (ปี พ.ศ. ๒๕๕๙) กลุ่มจังหวัดภาคตะวันออกเฉียงเหนือตอนกลาง ประกอบด้วย ๔ จังหวัด ได้แก่ กาฬสินธุ์ ขอนแก่น มหาสารคาม และร้อยเอ็ด ระดับอำเภอ รวม ๗๗ อำเภอ ๖๖๐ ตำบล ๘,๓๐๔ หมู่บ้าน

๑.๓.๒ การบริหารราชการส่วนท้องถิ่น (ปี ๒๕๕๙) จำแนกเป็น องค์การบริหารส่วนจังหวัด ๔ แห่ง ๘๕ เทศบาล และ องค์การบริหาร ส่วนตำบล ๖๓๕ แห่ง

๑.๓.๓ ประชากรและแรงงาน กลุ่มจังหวัดภาคตะวันออกเฉียงเหนือตอนกลาง มีประชากรทั้งสิ้น ๕.๐๕ ล้านคน คิดเป็นร้อยละ ๒๓.๐๙ ของภาคตะวันออกเฉียงเหนือ หรือร้อยละ ๗.๗๔ ของประเทศ โดยแบ่งออกเป็นชาย ๒.๕๐ ล้านคน คิดเป็นร้อยละ ๔๙.๕๘ หญิง ๒.๕๕ ล้านคน คิดเป็นร้อยละ ๕๐.๔๒ ของประชากรกลุ่มจังหวัด จังหวัดขอนแก่นมีประชากรมากที่สุด จำนวน ๑.๘๐ ล้านคน รองลงมาเป็นจังหวัดร้อยเอ็ด จำนวน ๑.๓๐ ล้านคน และจังหวัดมหาสารคาม จำนวน ๐.๙๖ ล้านคน จังหวัดกาฬสินธุ์ มีประชากรน้อยที่สุดในกลุ่มจังหวัด จำนวน ๐.๙๕ ล้านคน มีความหนาแน่นของประชากรโดยเฉลี่ยอยู่ที่ ๑๖๐.๙๘ คน/ตารางกิโลเมตร โดยจังหวัด มหาสารคามมีความหนาแน่นของประชากรสูงที่สุดที่ ๑๘๒.๑๐ คน/ตารางกิโลเมตร รองลงมาได้แก่จังหวัด ขอนแก่น ร้อยเอ็ด และจังหวัดกาฬสินธุ์ มีความหนาแน่นของประชากรน้อยที่สุดในกลุ่มจังหวัดที่ ๑๔๑.๘๔ คน ๖ ต่อตารางกิโลเมตร จะพบว่าจำนวนประชากรกลุ่มจังหวัดฯที่อยู่ในวัยแรงงาน ๓.๖๑ ล้านคน เป็นชาย ๑.๗๒ ล้านคน หญิง ๑.๘๘ ล้านคน หรือร้อยละ ๒๔.๓๔ ของกำลังแรงงานภาคตะวันออกเฉียงเหนือ ร้อยละ ๖.๖๐ ของกำลังแรงงานทั้งประเทศ

๑.๔ ด้านเศรษฐกิจ

ผลิตภัณฑ์มวลรวมกลุ่มจังหวัด (Gross Provincial Cluster Product : GPCP)

กลุ่มจังหวัดภาคตะวันออกเฉียงเหนือตอนกลาง มีมูลค่าผลิตภัณฑ์มวลรวมกลุ่มจังหวัด (Gross Provincial Cluster Product : GPCP) ปี ๒๕๕๘ จำนวน ๓๔๑,๙๕๔ ล้านบาท เพิ่มขึ้นจาก ปี ๒๕๕๗ คิดเป็นร้อยละ ๐.๓ (ปี ๒๕๕๗ มูลค่า GPCP ๓๔๐,๘๑๗ ล้านบาท) มีมูลค่า GPCP เป็นลำดับที่ ๑๑ จาก ๑๘ กลุ่มจังหวัด โดย กลุ่มจังหวัดภาคตะวันออกเฉียงเหนือ มีมูลค่า GPCP มากเป็นอันดับ ๑ มีมูลค่าเท่ากับ

๑,๘๒๖,๘๕๕ ล้านบาท และกลุ่มจังหวัดภาคตะวันออกเฉียงเหนือตอนบน ๒ มีมูลค่า GPCP ต่ำที่สุดใน ๑๘ กลุ่มจังหวัด (GPCP เท่ากับ ๑๐๖,๓๙๐ ล้านบาท) อัตราการขยายตัวของ GPCP กลุ่มจังหวัดภาคตะวันออกเฉียงเหนือตอนกลาง ปี ๒๕๕๓-๒๕๕๗ เท่ากับ ๒.๒๔ โดยจังหวัดขอนแก่น มีมูลค่าผลิตภัณฑ์มวลรวมมากที่สุดในกลุ่มจังหวัด คือ ๑๘๗,๒๗๑ ล้านบาท คิดเป็นร้อยละ ๕๔.๘ รองลงมาคือ ร้อยเอ็ด (๖๐,๑๕๐ ล้านบาท) มหาสารคาม (๔๗,๓๕๕ ล้านบาท) และกาฬสินธุ์ (๔๗,๑๗๘ ล้านบาท) ตามลำดับ

มูลค่าเศรษฐกิจที่สำคัญของกลุ่มจังหวัดภาคตะวันออกเฉียงเหนือตอนกลางมาจากภาคนอกการเกษตรโดยในปี ๒๕๕๘ มีมูลค่าเท่ากับ ๒๘๔,๒๓๓ ล้านบาท คิดเป็นร้อยละ ๘๑.๐๔ ของมูลค่า GPCP เพิ่มขึ้นจากปี ๒๕๕๗ จำนวน ๑๐,๔๘๘ ล้านบาท (คิดเป็นร้อยละ ๓.๘) โดยมีสาขาอุตสาหกรรม มีมูลค่ามากที่สุด เท่ากับ ๘๐,๘๓๙ ล้านบาท คิดเป็นร้อยละ ๒๘ รองลงมา คือ สาขาการค้าปลีกค้าส่งฯ มีมูลค่า ๓๗,๓๖๓ ล้านบาท และสาขาบริการท่องเที่ยว มูลค่า ๑๗,๐๖๒ ล้านบาท ตามลำดับ

มูลค่า GPCP ภาคเกษตร ในปี ๒๕๕๘ มีมูลค่าเท่ากับ ๕๗,๗๒๑ ล้านบาท คิดเป็น ร้อยละ ๑๗ ของมูลค่า GPCP ลดลงจากปี ๒๕๕๗ จำนวน ๙,๓๕๐ ล้านบาท คิดเป็นร้อยละ ๑๔ (ปี ๒๕๕๗ มีมูลค่าเท่ากับ ๖๗,๐๗๒ ล้านบาท)

ผลิตภัณฑ์มวลรวมกลุ่มจังหวัดต่อหัวประชากร (Per provincial cluster product per capita) ของกลุ่มจังหวัดภาคตะวันออกเฉียงเหนือตอนกลาง ปี ๒๕๕๘ มีมูลค่าเท่ากับ ๗๔,๘๗๖ บาท/คน/ปี อยู่ในอันดับที่ ๑๔ จาก ๑๘ กลุ่มจังหวัด และเป็นอันดับที่ ๒ ของกลุ่มจังหวัดในภาคตะวันออกเฉียงเหนือ(อันดับ ที่ ๑ คือ ภาคตะวันออกเฉียงเหนือตอนล่าง ๑) โดยผลิตภัณฑ์มวลรวมกลุ่มจังหวัดต่อหัวเพิ่มขึ้นจากปี..๒๕๕๗ จำนวน.. ๓๘๙..บาท..(คิดเป็นร้อยละ..๐.๕)..กลุ่มจังหวัดที่มีผลิตภัณฑ์มวลรวมกลุ่มจังหวัดต่อหัวสูงสุด..คือ..กลุ่มจังหวัดภาคตะวันออกเฉียงเหนือตอนล่าง..(๕๕๐,๖๘๙..บาท)..และกลุ่มจังหวัดที่มีผลิตภัณฑ์มวลรวมกลุ่มจังหวัดต่อหัวต่ำสุด..คือ กลุ่มจังหวัดภาคตะวันออกเฉียงเหนือตอนล่าง..๒..(๕๙,๑๐๖..บาท)..สำหรับ จังหวัด ภายในกลุ่มจังหวัดภาคตะวันออกเฉียงเหนือตอนกลาง (กาฬสินธุ์ขอนแก่น มหาสารคาม ร้อยเอ็ด) ที่มีรายได้เฉลี่ยต่อหัวสูงสุด คือ จังหวัดขอนแก่น (๑๐๗,๖๐๗ บาท) รองลงมาคือ มหาสารคาม (๕๗,๐๖๙ บาท) ร้อยเอ็ด (๕๕,๙๘๒ บาท) และ กาฬสินธุ์ (๕๑,๑๔๗ บาท) ตามลำดับ

๑.๕.ด้านเกษตรกรรม

กลุ่มจังหวัดภาคตะวันออกเฉียงเหนือตอนกลาง มีพื้นที่การเกษตร ๑๓,๕๘๕,๘๑๒ ไร่ (คิดเป็น ร้อยละ ๖๙.๑๗ ของพื้นที่กลุ่มจังหวัด) อยู่ในเขตชลประทาน ๒๒๒,๗๙๐ ไร่ (คิดเป็นร้อยละ ๑.๖๔ ของพื้นที่ การเกษตร) หรือร้อยละ ๑.๑๓ ของพื้นที่กลุ่มจังหวัด มีครัวเรือนเกษตรกร ๗๓๐,๒๙๐ ครัวเรือน (ข้อมูลกรมส่งเสริมการเกษตร ปี ๒๕๕๘)

พืชเศรษฐกิจที่สำคัญของกลุ่มจังหวัดภาคตะวันออกเฉียงเหนือตอนกลาง ที่ทำรายได้หลักให้เกษตรกร คือ ข้าว อ้อยโรงงาน มันสำปะหลัง ในปีการผลิต ๒๕๕๘/๒๕๕๙ ผลผลิตพืชเศรษฐกิจสำคัญมีดังนี้

พื้นที่ปลูกข้าว จำนวน ๘,๙๕๓,๕๙๑ ไร่ ผลผลิต ๓,๑๐๔,๙๘๓ ตัน ผลผลิตเฉลี่ย ๓๖๔.๒๕ กิโลกรัม/ไร่ พื้นที่เพาะปลูกข้าวหอมมะลิเพิ่มขึ้นจากปี ๒๕๕๘ คิดเป็นร้อยละ ๐.๗๓ และมีผลผลิตต่อไร่เพิ่มขึ้น ร้อยละ ๐.๔๑

พื้นที่ปลูกอ้อยโรงงาน จำนวน ๑,๒๗๑,๙๑๓ ไร่ ผลผลิต ๑๑,๖๒๗,๓๙๙ ตัน ผลผลิตเฉลี่ย ๓๖,๓๑๐ กิโลกรัม/ไร่ พื้นที่เพาะปลูกอ้อยโรงงานเพิ่มขึ้นจากปี ๒๕๕๘ คิดเป็นร้อยละ ๗.๕๙ และมีผลผลิตต่อไร่เพิ่มขึ้นร้อยละ ๑๖.๐

พื้นที่ปลูกมันสำปะหลัง จำนวน ๖๒๑,๖๔๑ ไร่ ผลผลิต ๒,๐๙๒,๙๘๘ ตัน ผลผลิตเฉลี่ย ๑๓,๒๙๕ กิโลกรัม/ไร่ พื้นที่เพาะปลูกมันสำปะหลังเพิ่มขึ้นจากปี ๒๕๕๘ คิดเป็นร้อยละ ๘.๕๔ แต่ผลผลิตต่อไร่ ลดลงร้อยละ ๑.๖

๑.๖ อุตสาหกรรม

เริ่มมีบทบาทมากขึ้น ในปี ๒๕๕๖สามารถสร้างรายได้ให้กับกลุ่มจังหวัดภาคตะวันออกเฉียงเหนือตอนกลาง มีมูลค่าการผลิต ๘๐,๘๓๙ ล้านบาท คิดเป็นร้อยละ ๓๓.๑๓ ของ GRP (Gross Regional Product) เมื่อเปรียบเทียบกับกลุ่มจังหวัดในภาคตะวันออกเฉียงเหนือ มีมูลค่าเป็นอันดับ ๒ ของภาคตะวันออกเฉียงเหนือ โดยกลุ่ม จังหวัด ภาคตะวันออกเฉียงเหนือตอนล่าง ๑ มีมูลค่าการผลิตภาคอุตสาหกรรมสูงสุด ร้อยละ ๔๒.๗ (๑๐๔,๑๗๙ ล้านบาท) และกลุ่มจังหวัดภาคตะวันออกเฉียงเหนือตอนบน ๒ มีมูลค่าการผลิตน้อยที่สุด ร้อยละ ๓.๑๒ (๗,๕๙๓ ล้านบาท) เมื่อพิจารณาจังหวัดในกลุ่มจังหวัดภาคตะวันออกเฉียงเหนือตอนกลาง พบว่า จังหวัดขอนแก่น มีมูลค่าการผลิตสูงสุด เท่ากับ ๖๘,๕๓๒ ล้านบาท คิดเป็นสัดส่วนร้อยละ ๘๔.๗๔ รองลงมาคือ จังหวัดร้อยเอ็ด (๑๓,๖๓๖ ล้านบาท) มหาสารคาม (๑๑,๒๗๐ ล้านบาท)และกาฬสินธุ์ (๕,๔๔๑ ล้านบาท) ตามลำดับ

อุตสาหกรรมหลักที่เป็นฐานรายได้ของกลุ่มจังหวัดภาคตะวันออกเฉียงเหนือตอนกลางที่มีการลงทุนมากที่สุด ได้แก่ อุตสาหกรรมกระดาษ และอุตสาหกรรมเครื่องดื่ม ซึ่งส่วนใหญ่ตั้งอยู่ในพื้นที่จังหวัดขอนแก่น โดยในปี ๒๕๕๘ มีมูลค่ารวมเท่ากับ ๑๔๙,๙๘๘ ล้านบาท มีจำนวนโรงงานทั้งสิ้น ๕,๘๒๑ โรงงาน และ มีการจ้างแรงงานทั้งสิ้น ๘๔,๙๑๔ คน

อุตสาหกรรมที่มีศักยภาพของกลุ่มจังหวัดภาคตะวันออกเฉียงเหนือตอนกลาง ได้แก่

๑.อุตสาหกรรมแปรรูปข้าว กลุ่มจังหวัดภาคตะวันออกเฉียงเหนือตอนกลาง ท าการเพาะปลูกข้าว เป็นพืชเศรษฐกิจหลักมีพื้นที่เพาะปลูกข้าวนาปี ปีการผลิต ๒๕๕๘/๒๕๕๙ รวม ๘,๙๕๓,๕๙๑ ไร่ ผลผลิต ๓,๑๐๔,๙๘๓ ตัน มีผลผลิต เฉลี่ยต่อไร่ ๓๖๔.๒๕ กิโลกรัม ผลผลิตข้าวในแต่ละปีจะใช้เพื่อการบริโภคในครัวเรือน ส่วนที่เหลือเกษตรกรจะนำออกจำหน่าย โดยมีโรงสีขนาดใหญ่ (ก าลังการผลิตเกิน ๒๐๐ ตัน/วัน) รวมกว่า ๔๕ แห่ง และโรงสีขนาดกลาง (กำลัง การผลิต ๑๐๐-๒๐๐ ตัน/วัน) รวม ๑๑ แห่ง และมีผู้ประกอบการค้าข้าว ส่งออกต่างประเทศ รวม ๑๕ ราย ดังนี้

(๑) บริษัท โรงสีข้าว อีสเทิร์นไรซ์มิลล์ จำกัด ตั้งอยู่เลขที่ ๙๙ ม.๒ ต.หัวนาค า อ.ยางตลาด จ.กาฬสินธุ์

(๒) บริษัท สมเด็จ กรีนมิลล์ จำกัด ตั้งอยู่เลขที่ ๒๗๑ ม.๙ ถ.สมเด็จ-คำม่วง ต.หนองแวง อ.สมเด็จ จ.กาฬสินธุ์

(๓) บริษัท บี เอ็น เอ็กซ์พอร์ต จำกัด ตั้งอยู่เลขที่ ๖๘ ม.๑๐ ต.อุ้มเม่า อ.ยางตลาด จ.กาฬสินธุ์

(๔) บริษัท โรงสีเฟสทชัยชุมแพ จำกัด ตั้งอยู่เลขที่ ๑๘๒ ม.๑๓ ต.หนองไผ่ อ.ชุมแพ จ.ขอนแก่น

(๕) บริษัท โรงสีมีชัย จำกัด ตั้งอยู่เลขที่ ๑๗๔ ม.๑๙ ต.หนองไผ่ อ.ชุมแพ จ.ขอนแก่น

(๖) บริษัท เค.ซี.โกลเด้นไรซ์ จำกัด ตั้งอยู่เลขที่ ๑๗๕ ม.๙ ถนนขอนแก่น-กาฬสินธุ์ ต.พระลับ อ.เมือง จ.ขอนแก่น

(๗) บริษัท เค.เอ็ม.ซี.อินเตอร์ไรซ์ (๒๐๐๒) ตั้งอยู่เลขที่ ๑๖๓ ม.๔ ถ.ขอนแก่น-กาฬสินธุ์ ต.บึงเนียม อ.เมือง จ.ขอนแก่น

(๘) บริษัท ป.ณัฐพลไรซ์เอ็กพอร์ตเตอร์ จำกัด ตั้งอยู่เลขที่ ๙๒ ม.๖ ต.เก่าจัว อ.พล จ.ขอนแก่น

(๙) บริษัท เกษตรสินอิมพอร์ต-เอ็กพอร์ต จำกัด ตั้งอยู่เลขที่ ๖๗๗/๒ ม.๒ ถนนแจ้งสนิท

ต.ในเมือง อ.บ้านไผ่ จ.ขอนแก่น

(๑๐) บริษัท สยามจัสมินไรซ์เอ็กพอร์ต จำกัด ตั้งอยู่เลขที่ ๑๒ ม.๑๕ ถ.พยัคฆภูมิพิสัย-นา เขือก อ.พยัคฆภูมิพิสัย จ.มหาสารคาม

(๑๑) บริษัท เพชรพยัคฆภูมิพิสัยข้าวไทย จำกัด ตั้งอยู่เลขที่ ๑๐๒ ม.๗ ต.เม็กดำ อ.พยัคฆภูมิพิสัย จ.มหาสารคาม

(๑๒) สหกรณ์เครดิตยูเนียนวังขนาย จำกัด ตั้งอยู่เลขที่ ๒๒๒ ม.๔ ต.แก้งแก อ.โกสุมพิสัย จ.มหาสารคาม

(๑๓) บริษัท ข้าวบัวหลวง จำกัด ตั้งอยู่เลขที่ ๒๒๘ หมู่ ๑๐ ต.เหนือเมือง อ.เมือง จ.ร้อยเอ็ด

(๑๔) บริษัท ศรีมาไรซ์มิล จำกัด ตั้งอยู่เลขที่ ๔๒๐ หมู่ ๒๐ ต.สระคู อ.สุวรรณภูมิ จ.ร้อยเอ็ด

(๑๕) โรงสีสหกรณ์การเกษตรเกษตรวิสัย จำกัด ตั้งอยู่เลขที่ ๒๐๖ ม. ๒ ต.เกษตรวิสัย

อ.เกษตรวิสัย จ.ร้อยเอ็ด

๒. อุตสาหกรรมอ้อยและน้ำตาล กลุ่มจังหวัดภาคตะวันออกเฉียงเหนือตอนกลางมีพื้นที่เพาะปลูกอ้อยเนื้อที่ ๑,๒๗๑,๙๑๓ ไร่ ผลผลิต ๑๑,๖๒๗,๓๙๙ ตัน ซึ่งผลผลิตส่วนใหญ่จะนำมาแปรรูปเป็นอุตสาหกรรมขั้นต้น ได้แก่ น้ำอ้อย น้ำตาลทรายแดง และน้ำตาลทรายขาว เป็นต้น โรงงานผลิตน้ำตาล มีจำนวน ๕ โรงงาน ได้แก่

(๑) บริษัท น้ำตาลมิตรผลกาฬสินธุ์ ตั้งอยู่ที่อำเภอภูผินารายณ์ จังหวัดกาฬสินธุ์ ประกอบกิจการน้ำตาลทรายดิบ น้ำตาลทราย น้ำตาลบริสุทธิ์ น้ำตาล แร่ธรรมชาติมิตรผลโกลด์ เงินลงทุน ๑,๔๔๐ ล้านบาท จำนวนคนงาน ๖๔๐ คน กำลังผลิต ๑๙,๐๐๐ ตันอ้อย/วัน

(๒) บริษัท อุตสาหกรรมน้ำตาลอีสาน จำกัด ตั้งอยู่ที่ อำเภอสามชัย จังหวัดกาฬสินธุ์ ประกอบกิจการน้ำตาลทรายดิบ น้ำตาลทรายขาว เงินลงทุน ๘๓๕ ล้านบาท จำนวนคนงาน ๖๔๘ คน กำลังการผลิต ๑๕,๐๐๐ ตันอ้อย/วัน ๑๒

(๓) บริษัท น้ำตาลขอนแก่น จำกัด (มหาชน) เลขที่ ๗๓ หมู่ ๙ (ถนนน้ำพอง - กระนวน) ต.กุดน้ำใส อ.น้ำพอง จ.ขอนแก่น ประกอบกิจการน้ำตาลทรายเงินลงทุน ๕๔๑,๐๐๐,๐๐๐ ล้านบาท จำนวน คนงาน ๔๑๐ คน กำลังการผลิต ๒๕,๐๐๐ ตันอ้อย/วัน

(๔) บริษัท น้ำตาลมิตรภูเวียง จำกัด หมู่ ๑ ถนนมะลิวัลย์ ตำบลหนองเรือ อำเภอหนองเรือ จังหวัดขอนแก่น เงินลงทุน ๒,๓๘๐,๐๐๐,๐๐๐ ล้านบาท จำนวนคนงาน ๓๑๐ คน ประกอบกิจการน้ำตาลทรายดิบ น้ำตาลทรายขาวบริสุทธิ์ กำลังการผลิต ๒๗,๐๐๐ ตันอ้อย/วัน

(๕) บริษัท น้ำตาลวังขนาย จำกัด เลขที่ ๒๒๒ หมู่ ๙ ถนนสารคาม-โกสุมพิสัย ตำบลแก้งแก อำเภอ โกสุมพิสัย จังหวัดมหาสารคามประกอบกิจการทำน้ำตาลทรายดิบ น้ำตาลทรายขาว และน้ำตาลทรายขาวให้บริสุทธิ์ กำลังการผลิต ๑๕,๔๕๓ ตันอ้อย/วัน

๓. อุตสาหกรรมมันสำปะหลัง มันสำปะหลังเป็นพืชเศรษฐกิจหลักอีกชนิดหนึ่งที่ทำรายได้รองจากการปลูกข้าว มีเนื้อที่เพาะปลูก ๖๒๑,๖๔๑ ไร่ ผลผลิต ๒,๐๙๒,๙๓๓ ตัน โดยจะนำมันสำปะหลังมาแปรรูปเป็นผลิตภัณฑ์ที่หลากหลาย เช่น อุตสาหกรรมอาหาร การผลิต เอทานอล กลุ่มจังหวัดฯ มีโรงงานผลิตแปรรูปมันสำปะหลัง ๒ แห่ง และโรงงานผลิตเอทานอล ๓ แห่ง ดังนี้

(๑) บริษัท ไทยเอทานอล พาวเวอร์ จำกัด เลขที่ ๘๘ หมู่ ๖ ต.โนนศิลา อ.โนนศิลา จ.ขอนแก่น เงินทุน ๖๖๐,๐๐๐,๐๐๐ ล้านบาท จำนวนคนงาน ๑๓๐ คน มันสำปะหลังเป็นวัตถุดิบหลักในการผลิต มีกำลัง การผลิต ๑๓๐,๐๐๐ ลิตร/วัน

(๒) บริษัท ขอนแก่นแอลกอฮอล์ จำกัด เลขที่ ๘๘ หมู่ ๑๐ ถนนน้ำพอง-กระนวน ต.น้ำพอง อ.น้ำพอง จ.ขอนแก่น เงินลงทุน ๓๔๖,๖๒๔,๕๒๐ ล้านบาท จำนวนคนงาน ๕๒ คน กากน้ำตาลเป็นวัตถุดิบหลักในการผลิต มีกำลังการผลิต ๑๕๐,๐๐๐ ลิตร/วัน

(๓) บริษัท เพโทรกรีน จำกัด (กาฬสินธุ์) กากน้ำตาลเป็นวัตถุดิบหลักในการผลิต มีกำลังการผลิต ๒๐๐,๐๐๐ ลิตร/วัน

(๔) บริษัท จิรัฐพัฒนาการเกษตร จำกัด เลขที่ ๓๙ ม.๔ ถ.กาฬสินธุ์-สหัสขันธ์ ต.ภูดิน อ.เมือง จ.กาฬสินธุ์

(๕) บริษัท เนชั่นแนล สตาร์ช แอนด์ เคมิคัล (ไทยแลนด์) ๔๑ ม.๗ ถนนถีนานนท์ ตำบลนาจารย์ อำเภอมือง จ.กาฬสินธุ์

๑.๗ ลักษณะทางสังคม

๑.๗.๑ ด้านการศึกษา

สภาพการศึกษาของกลุ่มจังหวัดภาคตะวันออกเฉียงเหนือตอนกลางถือได้ว่าเป็นความพร้อมในการเป็นศูนย์กลางการศึกษาของภูมิภาค โดยมีสถาบันการศึกษาตั้งแต่ระดับประถมศึกษาถึงระดับอุดมศึกษาที่พร้อมจะให้บริการทั้งการศึกษาในระบบและนอกระบบ โดยมีสถาบันการศึกษาที่สำคัญ เช่น มหาวิทยาลัยขอนแก่น มหาวิทยาลัยมหาสารคาม มหาวิทยาลัยราชภัฏมหาสารคาม กาฬสินธุ์ ร้อยเอ็ด มหาวิทยาลัยเทคโนโลยีราชมงคลวิทยาเขตอีสาน มหาวิทยาลัยรามคำแหง สาขาวิทยบริการเฉลิมพระเกียรติ อำเภอบ้านไผ่ รวมถึงสถาบันอุดมศึกษาของของภาคเอกชน เช่น มหาวิทยาลัยภาคตะวันออกเฉียงเหนือ มหาวิทยาลัยเอเชียบัณฑิต มหาวิทยาลัยศรีปทุม ขอนแก่น เป็นต้น นอกจากนี้ยังมีสถาบันกวดวิชาของ ภาคเอกชน ซึ่งมีการเปิดสอนทั้งภาษาไทย และภาษาต่างประเทศจำนวนมาก รวมถึงยังเป็นที่ตั้งของสถาบัน พัฒนาฝีมือแรงงานภาค ๖ ขอนแก่นที่พร้อมจะสนับสนุนให้กับภาคแรงงาน

๑.๗.๒ การสาธารณสุข

มีสถานพยาบาลทั้งของภาครัฐและเอกชน รวมถึงศูนย์รักษาพยาบาลเฉพาะทาง เช่น โรคหัวใจ เป็นต้น ทั้งนี้ในการดูแลด้านสุขภาพและการสาธารณสุขของประชาชนในกลุ่มจังหวัดและในภูมิภาคนี้ ถือได้ว่า กลุ่มจังหวัดมีความพร้อมในการเป็นศูนย์กลางด้านสุขภาพ โดยเฉพาะจังหวัดขอนแก่น

๑.๗.๓ วิถีชีวิตความเป็นอยู่

การดำเนินวิถีชีวิตของประชากรในกลุ่มจังหวัดจะเป็นไปตามลักษณะของสภาพการ พัฒนาทาง เศรษฐกิจ กล่าวคือ มีการดำเนินวิถีชีวิตทั้งในแบบสังคมชนบทและสังคมเมือง โดยส่วนใหญ่ยังคงใช้ การดำเนินวิถีชีวิตแบบสังคมชนบท เนื่องจากมีพื้นฐานการประกอบอาชีพส่วนใหญ่เป็นเกษตรกรรม โดยมีการพึ่งพา และช่วยเหลือซึ่งกันและกันตามสถานะภาพ มีการยึดมั่นและรักษาประเพณีวัฒนธรรมดั้งเดิม ส่วนการดำเนินวิถี ชีวิตของประชาชนสังคมเมืองจะมีลักษณะเป็นวิถีชีวิตแบบครอบครัวเดี่ยวเป็นส่วนใหญ่

๑.๗.๔ โครงสร้างพื้นฐาน

๑.๗.๔.๑ การคมนาคมขนส่ง

กลุ่มจังหวัดภาคตะวันออกเฉียงเหนือตอนกลางมีเส้นทางการขนส่งที่สำคัญ คือ ทาง อากาศ มีสนามบินภายในประเทศ ๒ แห่ง ได้แก่ ขอนแก่น และร้อยเอ็ด ทางบก มีโครงข่ายถนนครอบคลุมพื้นที่ ๔ จังหวัด คือ กาฬสินธุ์ ขอนแก่น มหาสารคาม และร้อยเอ็ด ซึ่งเชื่อมโยงสู่ภาคอื่นๆ ของประเทศได้อย่างสะดวก และรวดเร็วตามเส้นทางถนนทางหลวงหมายเลข ๒ (มิตรภาพ) ดังนี้คือ

(๑) ทางรถยนต์ มีทางหลวงแผ่นดินผ่านพื้นที่จำนวน ๖ สาย ได้แก่ ทางหลวงหมายเลข ๒ (ถนนมิตรภาพ) : กรุงเทพฯ - หนองคาย ทางหลวงหมายเลข ๙ (East-west Economic Corridor : EWEC) : มุกดาหาร ผ่านจังหวัดกาฬสินธุ์ ขอนแก่น เพชรบูรณ์ พิษณุโลก จนไปสุดที่อำเภอแม่สอด จังหวัดตาก ทางหลวง หมายเลข ๒๓ : เชื่อมโยงการเดินทางในกลุ่มจังหวัด (บ้านไผ่-บรบือร้อยเอ็ด-ไปกลุ่มอีสานล่าง ๒) ทางหลวง หมายเลข ๒๐๘ : ท่าพระ - โกสุม - มหาสารคาม ทางหลวงหมายเลข ๒๑๓ : มหาสารคาม - กาฬสินธุ์ ทางหลวง หมายเลข ๒๑๔ : ร้อยเอ็ด - กาฬสินธุ์

(๒) ทางรถไฟ เส้นทางจาก กรุงเทพฯ - หนองคาย ขนานกับทางหลวงหมายเลข ๒ หรือ ถนนมิตรภาพ ผ่านอำเภอในเขตพื้นที่ คือ อำเภอพล บ้านไผ่ บ้านแฮด เมืองขอนแก่น น้ำพอง และ เขาสวนกวาง

(๓) ทางเครื่องบิน กลุ่มจังหวัดภาคตะวันออกเฉียงเหนือตอนกลาง มีท่าอากาศยาน ๒ แห่ง คือท่าอากาศยานขอนแก่น ห่างจากตัวเมืองขอนแก่น ๘ กิโลเมตร เส้นทางบินกรุงเทพฯ-ขอนแก่น - กรุงเทพฯ ใช้เวลาเดินทางประมาณ ๕๕ นาที วันละ ๒๐ เที่ยวบิน และท่าอากาศยานร้อยเอ็ด มีเที่ยวบินระหว่าง กรุงเทพฯ-ดอนเมือง-ร้อยเอ็ด โดยสายการบินของบริษัทนกแอร์ จำกัด วันละ ๒ เที่ยวบิน สายการบินไทยแอร์ เอเชีย จำกัด วันละ ๓ เที่ยวบิน รวมจำนวนเที่ยวบินทั้งหมดไป-กลับ วันละ ๑๐ เที่ยวบิน

- บริการสาธารณะ ระบบไฟฟ้ามีเขื่อนผลิตกระแสไฟฟ้าที่สำคัญ คือ เขื่อนอุบลรัตน์ (จังหวัด ขอนแก่น) ระบบประปา การประปาส่วนภูมิภาค มีหน่วยงานระดับเขตคือ สำนักรงานเขตประปาเขต ๖ (ขอนแก่น) ๑๔

- อื่นๆ

● เป็นศูนย์กลางของการบริหารราชการของภาคโดยเฉพาะจังหวัดขอนแก่น

● เป็นแหล่งทุนของการพัฒนาโดยมีสถาบันการเงินทั้งของ ภาครัฐและเอกชนให้บริการ เป็นจำนวนมาก รวมถึงเป็นที่ตั้งของธนาคารแห่งประเทศไทยภาค ตะวันออกเฉียงเหนือ ที่จังหวัดขอนแก่น ตลอดจนเป็นศูนย์กลางของการส่งเสริมการลงทุน โดยมีสถาบัน สำนักงานส่งเสริมการลงทุน (BOI) ที่จังหวัดขอนแก่นทำหน้าที่ในการให้บริการ

๑.๗.๕ ด้านการท่องเที่ยว

การท่องเที่ยวกลุ่มจังหวัดส่วนใหญ่เป็นการท่องเที่ยวเชิงประวัติศาสตร์วัฒนธรรม เช่น กลุ่มหธาตุ กุสินธุรัตน์ พระธาตุนาดูน พระพุทธรูปยืนมิ่งมงคล ศาลเจ้าพ่อหลักเมือง ที่จังหวัดมหาสารคาม กุกาสิงห์กุพระโกนา ปราสาทกุ พิพิธภัณฑสถานแห่งชาติที่จังหวัดร้อยเอ็ด และการท่องเที่ยวเชิงธรรมชาติที่น้ำตกตาดทอง น้ำตกผานางคอย น้ำตกแก้งกะอาม ผาเสวย ที่จังหวัดกาฬสินธุ์ บางแสน ๒ และหาดจอมทอง ที่จังหวัดขอนแก่น แบ่งเป็นรายจังหวัดได้ดังนี้

• จังหวัดขอนแก่น ได้แก่ พระธาตุนาดูน ปราสาทเปือยน้อย พิพิธภัณฑสถานแห่งชาติ พิพิธภัณฑสถานและซากไดโนเสาร์ อ.ภูเวียง ผ้าไหม อ.ชนบท อุทยานแห่งชาติภูผาม่าน อุทยานแห่งชาติน้ำพอง อุทยานแห่งชาติภูเก้า - ภูพานคำ เขื่อนอุบลรัตน์ เป็นต้น

• จังหวัดกาฬสินธุ์ ได้แก่ พระธาตุนาดูน พิพิธภัณฑสถานของดีเมืองกาฬสินธุ์ พระธาตุนาดูน พิพิธภัณฑสถานภูพาน เมืองฟ้าแดดสูงยาง เขื่อนลำปาว หมู่บ้านวัฒนธรรมโนนสง่า พิพิธภัณฑสถานไดโนเสาร์ศูนย์สิรินธร

• จังหวัดมหาสารคาม ได้แก่ พระธาตุนาดูนแหล่งโบราณสถานเมืองจำปาศรี ป่าดงลำพันวนอุทยานโกสัมพ์

• จังหวัดร้อยเอ็ด ได้แก่ บึงพลญชัย พระมหาเจดีย์ชัยมงคล วนอุทยานผาน้ำน้อย ปราสาทกุ กุกาสิงห์ เป็นต้น

สถานการณ์ท่องเที่ยวกลุ่มจังหวัดภาคตะวันออกเฉียงเหนือตอนกลาง

ในปี ๒๕๕๘ มีนักท่องเที่ยวจำนวน ๕,๖๕๖,๐๐๙ คน เป็นชาวไทย ๕,๕๗๖,๗๒๘ คน ต่างชาติ ๗๙,๒๘๑ คน จำนวนนักท่องเที่ยวเพิ่มขึ้นจากปีที่ผ่านมาก็คือร้อยละ ๔.๗๓ มีรายได้จากการท่องเที่ยว ๑๓,๒๓๙ ล้านบาท เพิ่มขึ้นร้อยละ ๗.๙๑ จากช่วงเวลาเดียวกันของปี ๒๕๕๗ เมื่อเปรียบเทียบกับภาคพบว่า มีสัดส่วนของจำนวนนักท่องเที่ยวร้อยละ ๑๖.๔๕ และสัดส่วนของรายได้ร้อยละ ๒๐.๒๒ ของภาคตะวันออกเฉียงเหนือ จังหวัดที่นักท่องเที่ยวได้เดินทางมาท่องเที่ยวมากที่สุดคือ จังหวัดขอนแก่น จำนวน ๓,๘๘๑,๖๕๖ คน รองลงมาคือ จังหวัดร้อยเอ็ด (๗๒๘,๔๘๒ คน) กาฬสินธุ์ (๕๕๓,๗๗๒ คน) และจังหวัดมหาสารคาม (๔๙๒,๑๐๙ คน) ตามลำดับ จังหวัดขอนแก่นมีรายได้จากการท่องเที่ยวมากที่สุด จำนวน ๑๐,๗๕๖ ล้านบาท รองลงมาคือ จังหวัดร้อยเอ็ด (๑,๐๑๐ ล้านบาท) กาฬสินธุ์ (๘๐๐ ล้านบาท) และ มหาสารคาม (๖๗๓ ล้านบาท) ตามลำดับ ๑๕

๑.๘ รายได้จากการจำหน่ายผลิตภัณฑ์ใหม่

กลุ่มจังหวัดภาคตะวันออกเฉียงเหนือตอนกลางมีผลิตภัณฑ์จากใหม่ที่มีอัตลักษณ์เฉพาะ คือ ผ้าไหมมัดหมี่ (ขอนแก่น) ผ้าไหมแพรวา (กาฬสินธุ์) ผ้าไหมสร้อยดอกหมาก (มหาสารคาม) ผ้าไหมสาเกต (ร้อยเอ็ด) ในปี ๒๕๕๙ กลุ่มจังหวัดฯ มีมูลค่าการจำหน่ายผลิตภัณฑ์จากใหม่ ๒,๙๔๗,๐๗๖,๕๕๐ บาท โดยจังหวัดขอนแก่น มีรายได้จากการจำหน่ายผลิตภัณฑ์ผ้าไหมมากที่สุด ร้อยละ ๔๕.๐๗ ของมูลค่ารวมกลุ่มจังหวัดรองลงมา คือ จังหวัดมหาสารคาม ร้อยละ ๒๒.๒๒ จังหวัดร้อยเอ็ด ร้อยละ ๑๙.๖๒ และจังหวัดกาฬสินธุ์ ร้อยละ ๑๓.๐๗ ตามลำดับในภาพรวมพบว่า กลุ่มจังหวัดมีรายได้จากการจำหน่ายผลิตภัณฑ์ใหม่เพิ่มขึ้นอย่างต่อเนื่องทุกปี โดยในปี ๒๕๕๙ มีมูลค่าจากการจำหน่ายเพิ่มขึ้นจากปี ๒๕๕๘ คิดเป็นร้อยละ ๒๐.๙

๑.๙ ทรัพยากรธรรมชาติและสิ่งแวดล้อม

๑.๙.๑ ป่าไม้ ปี ๒๕๕๘ กลุ่มจังหวัดภาคตะวันออกเฉียงเหนือตอนกลาง มีพื้นที่ป่าไม้รวม ๑.๕๔ ล้านไร่ คิดเป็นสัดส่วนร้อยละ ๗.๘๗ ของพื้นที่กลุ่มจังหวัดทั้งหมด

๑.๙.๒ ดิน สภาพดินเป็นดินทรายและขาดธาตุอาหาร ได้ดินมีเกลือหินทำให้ดินเค็มและแห้ง ไม่เหมาะในการเพาะปลูกพืช และทำนา ส่วนทรัพยากรน้ำ เนื่องจากกลุ่มจังหวัดภาคตะวันออกเฉียงเหนือตอนกลางเป็น ดินปนทรายไม่สามารถอุ้มน้ำได้ จึงทำให้ขาดแคลนน้ำเป็นปัญหาสำคัญ

๑.๙.๓ ทรัพยากรแร่ธาตุ แร่ที่สำคัญของกลุ่มจังหวัดภาคตะวันออกเฉียงเหนือตอนกลาง ได้แก่ แร่เกลือหิน แร่ทองแดง แร่เหล็ก แร่ทองคำ โปแตช และก๊าซธรรมชาติ

๑.๙.๔ แหล่งน้ำ กลุ่มจังหวัดภาคตะวันออกเฉียงเหนือตอนกลาง มีลุ่มน้ำสำคัญ คือ ลุ่มน้ำชี และลุ่มน้ำมูล ปริมาณน้ำท่าที่ไหลผ่านกลุ่มจังหวัดภาคตะวันออกเฉียงเหนือตอนกลาง เฉลี่ย ๓๐,๗๔๔ ล้านลูกบาศก์เมตรต่อปี มาจากลุ่มน้ำชี ๑๑,๒๔๔ ล้านลูกบาศก์เมตรต่อปี และลุ่มน้ำมูล ๑๙,๕๐๐ ล้านลูกบาศก์เมตรต่อปี แยกเป็น ปริมาณน้ำท่าในช่วงฤดูฝน ๒๖,๙๖๗ ล้านลูกบาศก์เมตรต่อปี (๘๗.๗๑%) และเป็นปริมาณน้ำท่าในช่วงฤดูแล้ง ๓,๗๗๘ ล้านลูกบาศก์เมตรต่อปี (๑๒.๒๙%) นอกจากนี้ กลุ่มจังหวัดภาคตะวันออกเฉียงเหนือตอนกลางมีเขื่อนเก็บน้ำขนาดใหญ่ ๒ แห่ง คือ เขื่อนอุบลรัตน์ (ขอนแก่น) ความจุ ๕,๔๑๓ ล้านลูกบาศก์เมตร และเขื่อนลำปาว (กาฬสินธุ์) ความจุ ๑,๙๘๐ ล้านลูกบาศก์เมตร สามารถเก็บกักน้ำได้รวมทั้งสิ้น ๔,๓๙๓ ล้านลูกบาศก์เมตร

๑.๑๐ ชยะมูลฝอย สถานการณ์ชยะมูลฝอย ปี ๒๕๕๙ (ข้อมูลจากกรมควบคุมมลพิษ) กลุ่มจังหวัด ภาคตะวันออกเฉียงเหนือตอนกลาง มีปริมาณชยะมูลฝอยที่เกิดขึ้นในพื้นที่จังหวัดในกลุ่มจังหวัด จำนวน ๑,๑๙๒,๖๒๐.๙๑ ตัน/ปี สามารถนำชยะกลับไปใช้ประโยชน์ได้เพียง ๔๔๐,๓๙๒.๔๑ ตัน/ปี (คิดเป็นร้อยละ ๓๖.๙๒) มีปริมาณชยะที่สามารถนำไปกำจัดอย่างถูกต้อง จำนวน ๑๒๕,๙๕๔.๒๐ ตัน/ปี สำหรับปริมาณชยะที่ กำจัด ไม่ถูกต้อง เช่น การเทกองกลางแจ้ง การเผาในที่โล่ง เป็นต้น มีจำนวน ๖๒๐,๙๘๕.๔๕ ตัน/ปี

แผนพัฒนาจังหวัดร้อยเอ็ด พ.ศ. ๒๕๖๑ - ๒๕๖๔ ฉบับปี พ.ศ. ๒๕๖๒

ได้จัดทำบนพื้นฐานของกรอบยุทธศาสตร์ชาติระยะ ๒๐ ปี (พ.ศ. ๒๕๖๐ - ๒๕๗๙) ซึ่งเป็นแผนหลักของการพัฒนาประเทศ แผนพัฒนาเศรษฐกิจและสังคมแห่งชาติ ฉบับที่ ๑๒ (พ.ศ. ๒๕๖๐ - ๒๕๖๔) ยุทธศาสตร์การพัฒนาภาคตะวันออกเฉียงเหนือ และยุทธศาสตร์การจตุรบรรพประมาณรายจ่ายประจำปีงบประมาณ พ.ศ. ๒๕๖๒ รวมทั้ง การนำผลการวิเคราะห์ข้อมูลสภาพทั่วไป ปัญหาและความต้องการของประชาชน ตลอดจนการประเมินผลการพัฒนาที่ผ่านมา ศักยภาพการพัฒนาในปัจจุบัน และโอกาสในการพัฒนาในอนาคตของจังหวัด โดยนำมาวิเคราะห์จุดแข็ง จุดอ่อน โอกาส และอุปสรรค มาจัดทำแผนพัฒนาจังหวัดร้อยเอ็ด พ.ศ. ๒๕๖๑-๒๕๖๔ ฉบับปี พ.ศ. ๒๕๖๒ ซึ่งสรุปได้ ดังนี้

๑.เป้าหมายการพัฒนา

"เป็นแหล่งผลิตข้าวหอมมะลิคุณภาพสูง ท่องเที่ยววัฒนธรรมอีสานและเมืองสุขภาพ ในปี พ.ศ. ๒๕๖๔"

๒.พันธกิจ

๒.๑ ส่งเสริมและพัฒนากระบวนการผลิตข้าวหอมมะลิ เพื่อสร้างมูลค่าเพิ่มด้วยนวัตกรรมเพิ่มศักยภาพการบริหารทรัพยากรและสินค้าการเกษตรให้เป็นเกษตรปลอดภัย เกษตรอินทรีย์ เป็นมิตรต่อสิ่งแวดล้อม และเป็นแหล่งผลิตอาหารปลอดภัย

๒.๒ พัฒนาให้จังหวัดเป็นศูนย์กลางการท่องเที่ยว การค้า การลงทุน เชื่อมโยงการบริการ สินค้าผลิตภัณฑ์ชุมชน รวมทั้ง วัฒนธรรมอีสาน ค่านิยม และประเพณีที่ดีงาม สามารถผสมผสานกับการเปลี่ยนแปลงของสังคมสมัยใหม่ได้อย่างกลมกลืน

๒.๓ พัฒนาคนให้มีคุณภาพ สร้างโอกาส สร้างอาชีพ รายได้ ให้ภาคประชาสังคม และส่งเสริมให้มีการดำเนินชีวิตตามแนวทางหลักปรัชญาของเศรษฐกิจพอเพียง ยกย่องคุณภาพชีวิตให้มีความมั่นคง มั่งคั่ง ยั่งยืน เพื่อสร้างภูมิคุ้มกันให้สามารถรองรับการเปลี่ยนแปลงอย่างมีประสิทธิภาพ

๒.๔ อนุรักษ์และฟื้นฟูทรัพยากรธรรมชาติและสิ่งแวดล้อมให้มีคุณภาพ

๒.๕ สร้างความมั่นคงภายในและส่งเสริมการให้บริการภาครัฐอย่างทั่วถึงและเป็นธรรม

๓.วัตถุประสงค์รวม

๓.๑ ข้าวหอมมะลิและผลิตภัณฑ์ข้าวหอมมะลิมูลค่าสูงและได้มาตรฐาน สามารถแข่งขันได้

๓.๒ ประชาชนมีสุขภาวะที่ดี หลุดพ้นความยากจน พึ่งตนเองได้

๔.ประเด็นการพัฒนา

ประเด็นการพัฒนาที่ ๑ เพิ่มศักยภาพการผลิตข้าวหอมมะลิและสินค้าเกษตรสู่มาตรฐานเกษตรอินทรีย์ และอาหารปลอดภัย

ประเด็นการพัฒนาที่ ๒ ยกย่องการท่องเที่ยว การบริการ การค้า และการลงทุน

ประเด็นการพัฒนาที่ ๓ พัฒนาและเสริมสร้างศักยภาพคน และสังคม ให้เข้มแข็ง

ประเด็นการพัฒนาที่ ๔ สร้างความสมดุลทรัพยากรธรรมชาติและสิ่งแวดล้อม ให้มีคุณภาพและยั่งยืน

ประเด็นการพัฒนาที่ ๕ รักษาความมั่นคงภายใน และการบริหารจัดการภาครัฐ

๕.แผนงานตามประเด็นการพัฒนา

๕.๑ ประเด็นการพัฒนาที่ ๑ เพิ่มศักยภาพการผลิตข้าวหอมมะลิและสินค้าเกษตรสู่มาตรฐานเกษตรอินทรีย์ และอาหารปลอดภัย

วัตถุประสงค์ของประเด็นการพัฒนา

๑. เพื่อสร้างมูลค่าเพิ่มข้าวหอมมะลิและสินค้าเกษตร มาตรฐานเกษตรอินทรีย์ อาหารปลอดภัย

๒. เพิ่มมูลค่าผลิตภัณฑ์มวลรวมภาคการเกษตรของจังหวัดเติบโตเพิ่มขึ้น

เป้าหมายและตัวชี้วัด

๑. ผลผลิตข้าวหอมมะลิเฉลี่ยต่อไร่เพิ่มขึ้น (๑๐ กิโลกรัมต่อปี)

๒. อัตราการขยายตัวมูลค่าผลผลิตภาคการเกษตร (ร้อยละ ๒ ต่อปี)

๓. ร้อยละของจำนวนแปลงฟาร์มเป้าหมายที่ปลูกข้าวหอมมะลิและสินค้าเกษตรได้รับมาตรฐานเกษตรปลอดภัย/เกษตรอินทรีย์ (ร้อยละ ๖๐)

๔. พื้นที่การเกษตรแบบแปลงใหญ่ได้รับการส่งเสริมและพัฒนาเพิ่มขึ้น ๕๐ แปลง

๕. ร้อยละของหมู่บ้านมีตลาดสินค้าเกษตรชุมชนในปี ๒๕๖๔ (ร้อยละ ๕๐)

แนวทางการพัฒนา

๑. พัฒนาพื้นที่ทุ่งกุลาร้องไห้และพื้นที่ที่มีศักยภาพของจังหวัดเป็นแหล่งผลิตข้าวหอมมะลิคุณภาพสูง ภายใต้มาตรฐานเกษตรปลอดภัยและอินทรีย์
 ๒. ส่งเสริมการปรับเปลี่ยนพื้นที่ที่ไม่เหมาะสมไปสู่สินค้าเกษตรชนิดใหม่ หรือเกษตรกรรมทางเลือก
 ๓. พัฒนาศักยภาพกระบวนการผลิตสินค้าเกษตร และแปรรูป ด้วยเทคโนโลยีและนวัตกรรม ภายใต้เกษตรอินทรีย์ สอดคล้องกับความต้องการของตลาด
 ๔. ส่งเสริมและพัฒนาเกษตรกร และสถาบันเกษตรกรให้พึ่งตนเองได้ตามหลักปรัชญาของเศรษฐกิจพอเพียง
 ๕. ส่งเสริมตลาดสินค้าเกษตรในท้องถิ่นและตลาดอิเล็กทรอนิกส์อย่างทั่วถึง
- ๕.๒ ประเด็นการพัฒนาที่ ๒ ยกระดับการท่องเที่ยว การบริการ การค้า และการลงทุน

วัตถุประสงค์ของประเด็นการพัฒนา

๑. เป็นศูนย์กลางการท่องเที่ยว การบริการ การค้า และการลงทุน
๒. เศรษฐกิจดีและมีอัตราการขยายตัวมูลค่าผลิตภัณฑ์มวลรวมของภาคนอกการเกษตรของจังหวัดเพิ่มขึ้น

เป้าหมายและตัวชี้วัด

๑. มูลค่าการค้าและการลงทุนเพิ่มขึ้น (ร้อยละ ๒ ต่อปี)
๒. รายได้จากการท่องเที่ยวของจังหวัดเพิ่มขึ้น (ร้อยละ ๕ ต่อปี)
๓. อัตราการขยายตัวภาคบริการเพิ่มขึ้น (ร้อยละ ๒ ต่อปี)
๔. รายได้จากการจำหน่ายสินค้า OTOP เพิ่มขึ้น (ร้อยละ ๑๐ ต่อปี)

แนวทางการพัฒนา

๑. พัฒนาแหล่งท่องเที่ยวให้ได้มาตรฐาน และส่งเสริมกิจกรรมท่องเที่ยวและงานประเพณี วัฒนธรรม อีสานต่อเนื่องทั้งปี
๒. พัฒนาระบบโครงสร้างพื้นฐาน การคมนาคมขนส่ง และระบบโลจิสติกส์ให้ได้มาตรฐาน
๓. ส่งเสริมตลาดการค้า การลงทุน อุตสาหกรรมสร้างสรรค์ และส่งเสริมการจัดบริการ สุขภาพ (Medical Hub)

๔. พัฒนาผู้ประกอบการและเศรษฐกิจชุมชน และพัฒนา SMEs เพื่อการค้าและส่งออก

๕.๓ ประเด็นการพัฒนาที่ ๓ พัฒนาและเสริมสร้างศักยภาพคน และสังคม ให้เข้มแข็ง

วัตถุประสงค์ของประเด็นการพัฒนา

๑. เพื่อให้คนได้รับการพัฒนาเหมาะสมตามวัย มีคุณภาพ เป็นคนดีคนเก่ง มีอาชีพมีรายได้
๒. คนมีสุขภาวะที่ดี สังคมเข้มแข็ง

เป้าหมายและตัวชี้วัด

๑. ร้อยละของเด็กและเยาวชนได้รับการเรียนรู้ พัฒนาทักษะชีวิตตามเกณฑ์มาตรฐานการศึกษาขั้นพื้นฐาน (ร้อยละ ๑๐๐)

๒. ไอคิวของเด็ก เยาวชน อายุ ๖ – ๑๕ ปี เฉลี่ยเพิ่มขึ้นในปี พ.ศ. ๒๕๖๔ เท่ากับ ๑๐๑

๓. อัตราการตายของผู้ที่เป็นโรคหัวใจและหลอดเลือด มะเร็ง เบาหวาน และทางเดินหายใจเรื้อรัง ลดลง ร้อยละ ๒๐

๔. ร้อยละของผลิตภาพแรงงานจังหวัดเพิ่มขึ้น ร้อยละ ๒ ต่อปี

๕. ร้อยละของผู้สูงอายุเข้าสู่ระบบการเตรียมความพร้อมเข้าสู่สังคมผู้สูงอายุ (ร้อยละ ๙๕)

๖. ร้อยละของครัวเรือนยากจนเป้าหมายที่มีรายได้ต่ำกว่าเกณฑ์ จปฐ. ลดลง (ร้อยละ ๘๐)

แนวทางการพัฒนา

๑. ยกระดับคุณภาพการศึกษาและการเรียนรู้ให้มีคุณภาพเท่าเทียมและทั่วถึง
๒. สร้างเสริมให้คนมีสุขภาวะที่ดีและสร้างเมืองสุขภาพ
๓. สร้างความเสมอภาครองรับสังคมผู้สูงอายุ และจัดสวัสดิการสังคมให้มีคุณภาพ
๔. พัฒนาและยกระดับผลิตภาพแรงงาน
๕. แก้ไขปัญหาความยากจน ลดความเหลื่อมล้ำทางด้านเศรษฐกิจและสังคม
- ๕.๔ ประเด็นการพัฒนาคือ ๔ สร้างความสมดุลทรัพยากรธรรมชาติและสิ่งแวดล้อมให้มีคุณภาพ

และยั่งยืน**วัตถุประสงค์ของประเด็นการพัฒนา**

๑. เกษตรกรมีน้ำใช้เพื่อการเกษตรเพียงพอตลอดทั้งปี
๒. คำนึงความอุดมสมบูรณ์ สร้างความสมดุลแก่ระบบนิเวศน์ เพื่อรองรับการเปลี่ยนแปลงของสภาพ

ภูมิอากาศ**เป้าหมายและตัวชี้วัด**

๑. ร้อยละของหมู่บ้านมีน้ำใช้เพื่อการเกษตรเพียงพอตลอดทั้งปี (ร้อยละ ๙๕ ต่อปี)
๒. พื้นที่ป่าไม้เพิ่มขึ้น จำนวน ๖๐๐ ไร่/ปี
๓. ชยะมูลฝอยชุมชนและของเสียอันตรายชุมชนได้รับการจัดการอย่างถูกต้อง ร้อยละ ๑๕
๔. คริวเรือนมีการใช้พลังงานทดแทนเพิ่มขึ้นต่อปี ร้อยละ ๐.๕

แนวทางการพัฒนา

๑. พัฒนาแหล่งน้ำ และเพิ่มประสิทธิภาพบริหารจัดการน้ำเพื่อการพัฒนาที่ยั่งยืน
๒. ฟื้นฟูป่าไม้ให้อุดมสมบูรณ์และรักษาความหลากหลายทางชีวภาพในพื้นที่ต้นน้ำและป่าชุมชน
๓. บริหารจัดการแก้ไขปัญหาขยะอย่างเป็นระบบและแก้ไขปัญหาสิ่งแวดล้อมอื่น ๆ ให้มีคุณภาพ
๔. พัฒนาและใช้พลังงานที่เป็นมิตรต่อสิ่งแวดล้อม
- ๕.๕ ประเด็นการพัฒนาคือ ๕ รักษาความมั่นคงภายในและการบริหารจัดการภาครัฐ

วัตถุประสงค์ของประเด็นการพัฒนา

ประชาชนมีความมั่นคง ปลอดภัยในชีวิตและทรัพย์สิน ได้รับบริการจากหน่วยงานภาครัฐด้วยความเสมอภาคและเป็นธรรม

เป้าหมายและตัวชี้วัด

๑. ร้อยละของจำนวนคดีอาชญากรรมในคดี ๕ กลุ่ม จับกุมผู้กระทำผิด (ร้อยละ ๘๕)
๒. จำนวนหมู่บ้านสีขาวปลอดยาเสพติด (ร้อยละ ๙๕)
๓. อัตราผู้เสียชีวิตจากอุบัติเหตุจราจรทางบกลดลง ๒ คนต่อประชากรหนึ่งแสนคนต่อปี
๔. ร้อยละของระดับความพึงพอใจของผู้รับบริการต่อหน่วยงานภาครัฐ (ร้อยละ ๙๐)

แนวทางการพัฒนา

๑. เสริมสร้างการมีส่วนร่วมด้านความมั่นคงภายในให้มีประสิทธิภาพ
๒. ป้องกันและปราบปรามปัญหาอาชญากรรม ปัญหายาเสพติด
๓. เพิ่มศักยภาพการเตรียมความพร้อมรองรับการเกิดอุบัติเหตุภัยทางธรรมชาติ
๔. เพิ่มประสิทธิภาพและพัฒนาสมรรถนะบุคลากรและการให้บริการภาครัฐ

๑.๔ ไทยแลนด์ ๔.๐ (THAILAND ๔.๐)

การจัดทำแผนพัฒนาที่องถึนต้องมีความสัมพันธ์กับไทยแลนด์ ๔.๐ โดยให้ความสำคัญกับการพัฒนาด้านเทคโนโลยีกลุ่มอาหาร เกษตร และเทคโนโลยีชีวภาพ กลุ่มสาธารณสุข สุขภาพ และเทคโนโลยีทางการแพทย์ กลุ่มเครื่องมือ อุปกรณ์อัจฉริยะ หุ่นยนต์ และระบบเครื่องกลที่ใช้ระบบอิเล็กทรอนิกส์ควบคุม กลุ่มดิจิทัล เทคโนโลยีอินเทอร์เน็ตที่เชื่อมต่อและบังคับอุปกรณ์ต่างๆ ปัญญาประดิษฐ์และเทคโนโลยีสมองกลฝังตัว กลุ่มอุตสาหกรรมสร้างสรรค์ วัฒนธรรม และบริการที่มีมูลค่าสูง โดยรายละเอียดไทยแลนด์ ๔.๐ มีดังนี้

ประเทศไทย ๔.๐ ถือเป็นการพัฒนา เครื่องยนต์เพื่อขับเคลื่อนการเติบโตทางเศรษฐกิจชุดใหม่ (New Engines of Growth) ด้วยการเปลี่ยนแปลง ความได้เปรียบเชิงเปรียบเทียบ ของประเทศที่มีอยู่ ๒ ด้าน คือ ความหลากหลายเชิงชีวภาพ และ ความหลากหลายเชิงวัฒนธรรม ให้เป็นความได้เปรียบในเชิงแข่งขัน โดยการเติมเต็มด้วยวิทยาการ ความคิดสร้างสรรค์ นวัตกรรม วิทยาศาสตร์ เทคโนโลยี การวิจัยและพัฒนา แล้วต่อยอดความได้เปรียบเชิงเปรียบเทียบเป็น ๕ กลุ่มเทคโนโลยีและอุตสาหกรรมเป้าหมาย ประกอบด้วย

๑. กลุ่มอาหาร เกษตร และเทคโนโลยีชีวภาพ (Food, Agriculture & Bio-Tech) อาทิตเทคโนโลยีการเกษตร (AgriTech)เทคโนโลยีอาหาร (FoodTech) เป็นต้น

๒. กลุ่มสาธารณสุข สุขภาพ และเทคโนโลยีทางการแพทย์ (Health, Wellness & Bio-Med) อาทิตเทคโนโลยีสุขภาพ (HealthTech) เทคโนโลยีการแพทย์ (MedTech) สปา (Spa) เป็นต้น

๓. กลุ่มเครื่องมือ อุปกรณ์อัจฉริยะ หุ่นยนต์ และระบบเครื่องกลที่ใช้ระบบอิเล็กทรอนิกส์ควบคุม (Smart Devices, Robotics & Mechatronics) อาทิต เทคโนโลยีหุ่นยนต์ (Robotech) เป็นต้น

๔. กลุ่มดิจิทัล เทคโนโลยีอินเทอร์เน็ตที่เชื่อมต่อและบังคับอุปกรณ์ต่างๆ ปัญญาประดิษฐ์และเทคโนโลยีสมองกลฝังตัว (Digital, IOT, Artificial intelligence & Embedded Technology) อาทิต เทคโนโลยีการเงิน (Fintech) อุปกรณ์เชื่อมต่อออนไลน์โดยไม่ต้องใช้คน (IoT) เทคโนโลยีการศึกษา (EdTech) อี-มาร์เก็ตเพลส (E-Market place) อี-คอมเมิร์ซ (E-Commerce) เป็นต้น

๕. กลุ่มอุตสาหกรรมสร้างสรรค์ วัฒนธรรม และบริการที่มีมูลค่าสูง (Creative, Culture & High Value Services) อาทิต เทคโนโลยีการออกแบบ (DesignTech) ธุรกิจไลฟ์สไตล์ (Lifestyle Business) เทคโนโลยีการท่องเที่ยว (TravelTech) การเพิ่มประสิทธิภาพการบริการ (Service Enhancing) เป็นต้น

๑.๕ ผลการวิเคราะห์ศักยภาพเพื่อประเมินสถานการณ์การพัฒนาในปัจจุบันและโอกาสการพัฒนาในอนาคตของท้องถิ่นด้วยเทคนิค SWOT

เป็นการประเมินโดยวิเคราะห์ถึงโอกาส และภาวะคุกคามหรือข้อจำกัด อันเป็นภาวะแวดล้อมภายนอกที่มีผลต่อการพัฒนาด้านต่าง ๆ ของท้องถิ่น ซึ่งทั้งหมดเป็นการประเมินสถานการณ์ของท้องถิ่นในปัจจุบัน โดยเป็นการตอบคำถามว่า “ปัจจุบันท้องถิ่นอยู่จุดไหน” สำหรับใช้เป็นประโยชน์ในการกำหนดการดำเนินงานในอนาคตต่อไป ทั้งนี้โดยใช้เทคนิค SWOT analysis การพิจารณาถึงปัจจัยภายใน ได้แก่ จุดแข็ง (Strength-S) จุดอ่อน (Weak-W) และปัจจัยภายนอกได้แก่โอกาส (Opportunity-O) และอุปสรรค (Threat-T) เป็นเครื่องมือ

จุดแข็ง (Strengths -S)

๑. องค์การบริหารส่วนตำบลบัวคำเป็นองค์กรที่มีศักยภาพในการให้บริการสาธารณะ
๒. โครงสร้างพื้นฐานด้านสาธารณูปโภคมีความครอบคลุมทั่วถึงเกือบเต็มพื้นที่
๓. ผู้บริหารองค์การบริหารส่วนตำบลบัวคำมีวิสัยทัศน์ และยึดถือแนวทางบริหารงานตามหลักธรรมาภิบาลเป็นสำคัญ

๔. ประชาชนเริ่มเห็นถึงความสำคัญโดยเข้ามามีส่วนร่วมในการพัฒนาท้องถิ่นมากขึ้น เข้าใจระบบประชาธิปไตยขั้นพื้นฐานและพร้อมจะขยายฐานประชาธิปไตย

๕. มีระบบการจัดเก็บภาษีที่มีประสิทธิภาพ เพื่อการพัฒนาท้องถิ่นสูงขึ้น

๖. มีความรู้และภูมิปัญญาท้องถิ่นหลายด้านซึ่งสามารถใช้ประโยชน์ในการพัฒนาอาชีพและสร้างรายได้ของประชาชนมีผลผลิตทางการเกษตร ทำให้เกิดการสร้างอาชีพ ลดการว่างงานและองค์กรยังมีการพัฒนาอาชีพทางการเกษตรอย่างต่อเนื่อง ประชาชนมีความรู้และทักษะในการประกอบอาชีพ

๗. ศูนย์บริการและถ่ายทอดเทคโนโลยีการเกษตรประจำตำบลบัวคำเข้ามามีบทบาทมากในการพัฒนาการเกษตรในพื้นที่

๘. มีบุคลากรที่มีทักษะ ความเชี่ยวชาญทางวิชาการในการดำเนินโครงการกิจกรรมอันเป็นประโยชน์แก่ประชาชน

๙. ประชากรส่วนใหญ่มีความสามัคคีในการจัดกิจกรรมด้านประเพณี วัฒนธรรมท้องถิ่น

๑๐. มีหอกระจายข่าวประจำทุกหมู่บ้าน มีศักยภาพด้านสื่อสารข้อมูลข่าวสาร

๑๑. ทรัพยากรภายในองค์การมีความพร้อมพอสมควรในการให้บริการสาธารณะแก่ประชาชนในตำบล

๑๒. ผู้นำชุมชน (กำนัน ผู้ใหญ่บ้าน) มีบทบาทในการเข้ามามีส่วนร่วมและให้ความร่วมมือในการพัฒนาท้องถิ่นร่วมกับ อบต.

๑๓. มีความสามารถขยายโอกาสการเรียนรู้ให้กับเด็กและเยาวชน สามารถเป็นศูนย์การเรียนรู้ประจำตำบลได้ในอนาคต

๑๔. มีสถานที่ท่องเที่ยวที่พร้อมจะทำการพัฒนาฟื้นฟู

จุดอ่อน (Weaknesses-W)

๑. ประชาชนในบางพื้นที่ไม่มีเอกสารสิทธิ์ในที่ดินทำกิน

๒. ประชาชนในพื้นที่ไม่มีที่ดินทำกินเป็นของตนเอง

๓. บางพื้นที่เกิดภัยแล้งทำให้พืชผลทางการเกษตรเสียหาย

๔. ขาดแคลนน้ำเพื่ออุปโภค บริโภค ช่างหน้าแล้ง

๕. เกษตรกรขาดความรู้และเทคนิคในการสร้างมูลค่าเพิ่มผลผลิตเกษตร

๖. สถานที่ท่องเที่ยวขาดการดูแลพัฒนาฟื้นฟู ขาดการประชาสัมพันธ์ให้ประชาชนทราบ อย่างทั่วถึงในเรื่องแหล่งท่องเที่ยว

๗. บางพื้นที่ขาดการมีส่วนร่วมของประชาชน ในการร่วมกันกำหนดทิศทาง ประเด็นปัญหาการพัฒนา จึงทำให้ไม่สามารถแก้ปัญหาได้ตรงความต้องการ

๘. เจ้าหน้าที่และประชาชนไม่สามารถพูดภาษาอังกฤษ ภาษาอาเซียน รวมถึงยังไม่มี ความเข้าใจเกี่ยวกับประชาคมอาเซียนอย่างแท้จริง

โอกาส (Opportunities-O)

๑. รัฐธรรมนูญแห่งราชอาณาจักรไทย พ.ศ. ๒๕๕๐ กำหนดไว้ว่าการบริหารราชการแผ่นดิน เรื่องรัฐต้องกระจายอำนาจให้องค์กรปกครองส่วนท้องถิ่นพึ่งตนเองและตัดสินใจในกิจการของท้องถิ่นได้เอง โดยคำนึงถึงเจตนารมณ์ของประชาชนในท้องถิ่น และส่งเสริมให้องค์กรปกครองส่วนท้องถิ่นเป็นหน่วยงานหลักในการจัดทำบริการสาธารณะและมีส่วนร่วมในการตัดสินใจแก้ไขปัญหาในพื้นที่ และองค์กรปกครองส่วนท้องถิ่น ย่อมมี ความเป็นอิสระในการกำหนดนโยบาย การปกครอง การบริหาร การจัดบริการสาธารณะที่มีความหลากหลาย การบริหารงานบุคคล การเงินและการคลังและมีอำนาจหน้าที่ของตนเองโดยเฉพาะ

๒. พระราชบัญญัติกำหนดแผนและขั้นตอนการกระจายอำนาจให้แก่องค์กรปกครองส่วนท้องถิ่น พ.ศ. ๒๕๔๒ กำหนดให้องค์กรปกครองส่วนท้องถิ่นมีอำนาจหน้าที่ในการจัดระบบบริการสาธารณะเพื่อประโยชน์ ในท้องถิ่น โดยที่หน่วยงานราชการส่วนกลางและส่วนภูมิภาคส่งเสริมและสนับสนุนการถ่ายโอนภารกิจให้แก่ องค์กรปกครองส่วนท้องถิ่น ตามแผนการกระจายอำนาจ ๖ ด้าน ทำให้ อบต. มีโอกาสได้รับการจัดสรรทั้ง

งบประมาณ การฝึกอบรมความรู้ ศักยภาพของเจ้าหน้าที่ และมีอำนาจหน้าที่ในการควบคุม ดูแล ป้องกันและแก้ไขเพิ่มมากขึ้น ทำให้สามารถดำเนินการแก้ไขปัญหาความเร่งด่วนได้อย่างรวดเร็วและมีประสิทธิภาพมากขึ้น

๓. แผนพัฒนาเศรษฐกิจและสังคมแห่งชาติฉบับที่ ๑๑ เน้นการพัฒนาเศรษฐกิจตามหลักปรัชญาเศรษฐกิจพอเพียง ส่งเสริมเกษตรตามแนวทฤษฎีใหม่แบบผสมผสาน เพื่อแก้ไขปัญหาความยากจน กระตุ้นให้ชุมชนพึ่งตนเอง

๔. รัฐบาลมีนโยบายการส่งเสริม การมีส่วนร่วมในการปกครองระบอบประชาธิปไตยแก่ประชาชน เพื่อให้เกิดความรู้ ความเข้าใจเกี่ยวกับประชาธิปไตย เป็นการกระตุ้นและส่งเสริมให้ประชาชนเข้ามามีส่วนร่วมในการบริหารจัดการท้องถิ่นของตนเองมากขึ้น

๕. มีการเสริมสร้างธรรมาภิบาลในภาครัฐ เน้นประสิทธิภาพ ประหยัด เป็นธรรม โปร่งใส เปิดโอกาสให้ภาคประชาชนเข้ามามีส่วนร่วมคิด ตัดสินใจ และร่วมรับผลประโยชน์

๖. จังหวัดร้อยเอ็ดดำเนินการการท่องเที่ยวร้อยเอ็ด ส่งผลต่อการพัฒนาแหล่งท่องเที่ยว ให้เป็นที่รู้จักและเป็นการส่งเสริมเศรษฐกิจด้านการท่องเที่ยว

๗. รัฐบาลมีการขับเคลื่อนหลักปรัชญาเศรษฐกิจพอเพียง ส่งผลให้เกิดประโยชน์ต่อการพัฒนาปลูกฝังค่านิยม อยู่แบบพอเพียงให้แก่ประชาชน

๘. การขอรับการสนับสนุนงบประมาณกรณีโครงการเร่งด่วนและโครงการเกินศักยภาพ มีหลายช่องทาง ได้แก่ อบจ. จังหวัด กรมที่สังกัดและหน่วยงานอื่นที่เกี่ยวข้อง

๙. การถ่ายโอนภารกิจของภาครัฐในด้านการศึกษา การสาธารณสุขให้กับองค์กรปกครองส่วนท้องถิ่นมีความต่อเนื่องส่งผลให้องค์การบริหารส่วนตำบลบัวคำมีงบประมาณด้านการศึกษาและด้านสาธารณสุขเพิ่มขึ้นเรื่อยๆ

อุปสรรคหรือข้อจำกัด (Threats-T)

๑. สภาพการณ์ทางการเมืองและเศรษฐกิจในระดับประเทศและภูมิภาคส่งผลต่อการพัฒนาท้องถิ่น

๒. การรับค่านิยมตะวันตกทำให้เกิดการบริโภคนิยมมากขึ้น เกิดหนี้สิน ประชาชนมีรายจ่ายมากกว่ารายได้

๓. งบประมาณไม่เพียงพอต่อการพัฒนาฟื้นฟูแหล่งท่องเที่ยว

๔. ประชาชนไม่เข้าใจในการนำปรัชญาเศรษฐกิจพอเพียงมาประยุกต์ใช้ในชีวิตประจำวัน นิยมการยืมเงินมาซื้อหนี้แทนทรัพย์สิน มีนิสัยการใช้จ่ายฟุ่มเฟือย

๓. ขาดเงินทุนหมุนเวียนและการลงทุนภาคเกษตรและกลุ่มอาชีพต่างๆ อย่างต่อเนื่องและจริงจัง

๔. เจ้าหน้าที่และประชาชนขาดความรู้ความเข้าใจในการจัดเตรียมความพร้อมเข้าสู่ประชาคม

อาเซียน

วิสัยทัศน์ พันธกิจ และจุดมุ่งหมายเพื่อการพัฒนา

วิสัยทัศน์การพัฒนาองค์การบริหารส่วนตำบลบัวคำ

องค์การบริหารส่วนตำบลบัวคำได้กำหนดวิสัยทัศน์ (Vision) เพื่อเป็นสภาพการณ์ในอนาคตซึ่งเป็นจุดหมาย ความปรารถนา คาดหวังที่จะเกิดขึ้น หรือบรรลุผลในอนาคตข้างหน้า องค์การบริหารส่วนตำบลบัวคำ จึงได้กำหนดวิสัยทัศน์ เพื่อให้สิ่งคาดหวังได้เกิดขึ้นในอนาคต ดังนี้

“ยึดหลักธรรมาภิบาล มุ่งการพัฒนา ประชาชนมีส่วนร่วม เศรษฐกิจชุมชนเข้มแข็งพึ่งตนเองได้”

พันธกิจ

๑. พัฒนาระบบบริหารจัดการตามหลักธรรมาภิบาล

๒. พัฒนาระบบเทคโนโลยีสารสนเทศให้มีความทันสมัย และใช้ประโยชน์ได้อย่างมีประสิทธิภาพ

๓. พัฒนา ส่งเสริม และสนับสนุนเศรษฐกิจชุมชน สร้างงาน สร้างรายได้ ให้ประชาชนมีความเข้มแข็งพึ่งตนเองได้

๔. พัฒนา ส่งเสริม และสนับสนุนผู้ด้อยโอกาสในสังคมมีคุณภาพชีวิตที่ดี

๕. พัฒนา ส่งเสริม และสนับสนุนการศึกษา ศาสนา ศิลปวัฒนธรรม ประเพณีอันดีงาม และภูมิปัญญาท้องถิ่น

๖. พัฒนา ส่งเสริม และสนับสนุนการสาธารณสุข ให้ประชาชนมีสุขภาพสมบูรณ์ทั้งร่างกายและจิตใจ

๗. พัฒนาระบบคมนาคม ระบบสาธารณูปการ ให้มีประสิทธิภาพได้มาตรฐาน

๘. ส่งเสริมการมีส่วนร่วมของประชาชนในการพัฒนาท้องถิ่นทุกขั้นตอน นำไปสู่การบริหารจัดการที่มีความโปร่งใส ตรวจสอบได้ และเกิดประสิทธิภาพ

๙. การเตรียมความพร้อมเข้าสู่ประชาคมอาเซียน

จุดมุ่งหมายเพื่อการพัฒนา

๑. มีระบบการบริหารจัดการภายในองค์กรที่ดี สามารถให้บริการประชาชนอย่างมีประสิทธิภาพ

๒. มีระบบเทคโนโลยีสารสนเทศสามารถใช้งานตอบสนองต่อสภาวะการเปลี่ยนแปลงที่เกิดขึ้น

๓. เศรษฐกิจชุมชนมีความเข้มแข็งและพึ่งตนเองได้ ตามแนวปรัชญาเศรษฐกิจพอเพียง

๔. ผู้ด้อยโอกาสได้รับการดูแลให้สามารถดำรงชีวิตอยู่ในสังคมอย่างปกติสุข นำไปสู่สังคมที่สงบ

๕. ส่งเสริมคุณภาพชีวิตของประชาชนให้มีการศึกษา มีหลักธรรมาภิบาล สืบสานวัฒนธรรม ประเพณีอันดีงาม และองค์ความรู้ภูมิปัญญาท้องถิ่น

๖. ประชาชนมีสุขภาพสมบูรณ์ทั้งทางร่างกายและจิตใจ ห่างไกลอบายมุข

๗. การคมนาคมมีความสะดวก ระบบประปาเข้าถึงทุกหมู่บ้าน ประชาชนมีไฟฟ้าใช้ทุกครัวเรือน

๘. ประชาชนเข้ามามีส่วนร่วมในกิจกรรมทางการเมืองและการบริหารท้องถิ่นของตนเอง ตามวิถีระบอบประชาธิปไตย

๙. เจ้าหน้าที่และประชาชนมีความรู้ความเข้าใจต่อการเข้าสู่ประชาคมอาเซียน สามารถพูดภาษาอังกฤษและภาษาอาเซียนได้พอสมควร ในส่วนของการสัญจรมีการปรับปรุงเส้นทางคมนาคมในตำบลรองรับ

ค่านิยมองค์กรเพื่อการพัฒนา

๑. บริหารจัดการตามหลักธรรมาภิบาล ในการอำนวยความสะดวก และตอบสนองความต้องการให้เกิดประโยชน์สูงสุดต่อประชาชน

๒. เคารพในสิทธิ หน้าที่ และความเสมอภาคในการมีส่วนร่วมพัฒนาท้องถิ่นของตนเอง ตลอดจนการให้บริการประชาชนโดยเท่าเทียม ตามระบอบประชาธิปไตย

๓. ส่งเสริมการมีส่วนร่วมของทุกภาคส่วนโดยระดมความคิดเห็นที่แตกต่าง ให้ความสำคัญกับการพัฒนาในทุกด้าน และประสานความร่วมมือโดยยึดหลัก “ทำให้ดู อยู่ให้เห็น เป็นตัวอย่างที่ดี

๔. ยึดถือหลักคุณธรรม และจริยธรรมขององค์กร มีสำนึกในหน้าที่การปฏิบัติงานเพื่อประโยชน์ของสังคม นำไปสู่ความเป็นอันหนึ่งอันเดียวกัน

ยุทธศาสตร์การพัฒนาระบบการบริการส่วนตำบลบัวคำ

เพื่อนำไปสู่การบรรลุวิสัยทัศน์ขององค์การบริหารส่วนตำบลบัวคำ โดยจำเป็นต้องมียุทธศาสตร์หลักที่จะดำเนินการให้ประสบผลสำเร็จ ซึ่งทางองค์การบริหารส่วนตำบลบัวคำได้กำหนดยุทธศาสตร์การพัฒนาไว้

๗ ยุทธศาสตร์ด้วยกันและแนวทางการพัฒนาขององค์การบริหารส่วนตำบลบัวคำ จำนวน ๓๕ แนวทางการพัฒนา ซึ่งเป็นการสนับสนุนยุทธศาสตร์การพัฒนาจังหวัดให้บรรลุเป้าประสงค์ ดังนี้

๑. ยุทธศาสตร์การพัฒนา ด้านโครงสร้างพื้นฐาน

๑.๑ วัตถุประสงค์

- ๑) เพื่อพัฒนาเส้นทางคมนาคมให้มีคุณภาพและสัญจรไปมาสะดวก
- ๒) เพื่อพัฒนาเกี่ยวกับสาธารณูปโภค สาธารณูปการต่างๆ ให้ดียิ่งขึ้น

๑.๒ เป้าหมาย

- ๑) เพื่อความสะดวกในการคมนาคม
- ๒) เพื่อความสะดวกในการติดต่อสื่อสาร
- ๓) เพื่อประชาชนได้ใช้ไฟฟ้าอย่างทั่วถึง
- ๔) เพื่อให้มีน้ำใช้สำหรับการอุปโภค บริโภคตลอดปี

๑.๓ แนวทางการพัฒนา

- ๑) พัฒนาเส้นทางคมนาคม และวิศวกรรมจราจรทางบก ภายในท้องถิ่นและเชื่อมโยงระหว่างท้องถิ่น
- ๒) พัฒนาปรับปรุงและบำรุงรักษาสาธารณูปโภคและสาธารณูปการให้มีย่างทั่วถึงและเพียงพอ
- ๓) ส่งเสริมการวางผังเมือง

๒. ยุทธศาสตร์การพัฒนาด้านการท่องเที่ยว

๒.๑ วัตถุประสงค์

- ๑) เพื่อพัฒนาหนองน้ำให้เป็นแหล่งท่องเที่ยว
- ๒) เพื่อสร้างงานสร้างรายได้ให้กับประชาชน

๒.๒ เป้าหมาย

- ๑) พัฒนาหนองน้ำ ๓ แห่ง ให้เป็นสถานที่ท่องเที่ยว
- ๒) ส่งเสริมให้ราษฎรมีรายได้จากสถานที่ท่องเที่ยว

๒.๓ แนวทางการพัฒนา

- ๑) พัฒนา พื้นฟู และอนุรักษ์แหล่งท่องเที่ยวทางโบราณสถาน ศาสนสถาน แหล่งท่องเที่ยวทางธรรมชาติต่างๆ และแหล่งท่องเที่ยวใหม่
- ๒) ส่งเสริมการท่องเที่ยวของจังหวัดร้อยเอ็ดให้เป็นที่รู้จักทั่วไปของนักท่องเที่ยวทั้งในและต่างประเทศ

๓. ยุทธศาสตร์การพัฒนาด้านการศึกษา ศาสนาและวัฒนธรรม

๓.๑ วัตถุประสงค์

- ๑) เพื่อให้ประชาชนได้รับโอกาสทางการศึกษาเท่าเทียมกัน และตามความต้องการพึงประสงค์

- ๒) เพื่อพัฒนาด้านการศึกษา

๓.๒ เป้าหมาย

- ๑) จัดตั้งศูนย์พัฒนาเด็กเล็กเพื่อให้เด็กก่อนวัยเรียนมีที่เรียนที่มีคุณภาพ
- ๒) จัดซื้อวัสดุอุปกรณ์สื่อการเรียนการสอนด้านการศึกษา
- ๓) เพื่อเปิดโอกาสให้ประชาชนได้รับการศึกษาทุกคน

๓.๓ แนวทางการพัฒนา

- ๑) การจัดการศึกษา และสนับสนุนการศึกษาขั้นพื้นฐานให้มีอย่างเพียงพอทั่วถึง ได้มาตรฐาน และสอดคล้องตามปรัชญาเศรษฐกิจพอเพียง
- ๒) ส่งเสริม สืบสานจารีตประเพณี ศาสนา และวัฒนธรรมอันดีงามให้คงอยู่คู่กับท้องถิ่นสืบไป
- ๓) พัฒนา และส่งเสริมให้มีการจัดตั้งศูนย์พัฒนาเด็กเล็กที่มีมาตรฐาน ทั่วทั้งจังหวัด
- ๔) การพัฒนาคนให้มีคุณธรรม จริยธรรม นำความรู้ เกิดภูมิคุ้มกัน

๔. ยุทธศาสตร์การพัฒนาด้านเศรษฐกิจ

๔.๑ วัตถุประสงค์

- ๑) เพื่อพัฒนาผลผลิตและเพิ่มรายได้ให้กับประชาชน

๔.๒ เป้าหมาย

- ๑) เพิ่มผลผลิตทางการเกษตร
- ๒) ลดต้นทุนการผลิตโดยการใช้ปุ๋ยชีวภาพ

๔.๓ แนวทางการพัฒนา

- ๑) พัฒนา สนับสนุน และส่งเสริมอาชีพ การสร้างงาน สร้างรายได้ให้กับประช
- ๒) พัฒนาแหล่งน้ำ และการชลประทาน
- ๓) ส่งเสริม และสนับสนุนการนำภูมิปัญญาท้องถิ่นมาปรับใช้ในการประกอบอาชีพ
- ๔) จัดให้มี และบำรุงรักษาตลาด เพื่อรองรับสินค้าที่ผลิตได้ของประชาชน
- ๕) ส่งเสริมการดำเนินชีวิตตามแนวพระราชบัญญัติเศรษฐกิจพอเพียง และเกษตร

อินทรีย์

- ๖) การพัฒนาการผลิตและการจำหน่ายข้าวหอมมะลิ
- ๗) ส่งเสริมสนับสนุน ระบบสหกรณ์และวิสาหกิจชุมชน

๕. ยุทธศาสตร์การพัฒนาด้านสังคมและสิ่งแวดล้อม

๕.๑ วัตถุประสงค์

- ๑) พัฒนาคุณภาพชีวิตของประชาชนให้กินดีอยู่ดี
- ๒) ปรับปรุงสภาพแวดล้อมให้มีสภาพที่น่าอยู่

๕.๒ เป้าหมาย

- ๑) ให้ประชาชนทุกคนมีสุขภาพดีถ้วนหน้า
- ๒) รักษาขนบธรรมเนียมประเพณีอันดีงามของท้องถิ่น

๕.๓ แนวทางการพัฒนา

- ๑) ส่งเสริมสุขภาพอนามัยชีวิตความเป็นอยู่ของประชาชน
- ๒) สนับสนุนการป้องกันและแก้ไขปัญหาเสพติด และความปลอดภัยในชีวิต

และทรัพย์สินของประชาชน

- ๓) ส่งเสริมกิจการ พัฒนาคุณภาพชีวิตเด็ก เยาวชน สตรี ผู้พิการ ผู้สูงอายุ และ ผู้ด้อยโอกาส
- ๔) เสริมสร้างมาตรการป้องกันและบรรเทาสาธารณภัย
- ๕) ส่งเสริมการสร้างความสัมพันธ์เอื้ออาทรในสังคม
- ๖) เสริมสร้างและพัฒนาวัฒนธรรมประชาธิปไตย ให้เป็นส่วนหนึ่งของวิถีการดำเนินชีวิตในสังคม
- ๗) จัดให้มีและบำรุงสถานที่สำหรับการกีฬา สถานที่พักผ่อนหย่อนใจและสวนสาธารณะ
- ๘) ส่งเสริมการออกกำลังกาย แข่งขันกีฬา และนันทนาการ

แผนพัฒนาท้องถิ่น (พ.ศ.๒๕๖๑-๒๕๖๕)

โดยองค์การบริหารส่วนตำบลบัวคำ อำเภอโพธิ์ชัย จังหวัดร้อยเอ็ด

- ๙) จัดตั้งและการบำรุงสถานพยาบาล
- ๑๐) จัดให้มีและสนับสนุน สุสาน และฌาปนสถาน
- ๑๑) ส่งเสริมและสนับสนุนให้มีการอนุรักษ์ พื้นฟูสิ่งแวดล้อม ทรัพยากรธรรมชาติ และใช้ทรัพยากรอย่างคุ้มค่า
- ๑๒) จัดให้มีระบบบำบัดน้ำเสีย การจัดการขยะ และสิ่งปฏิกูล

๖. ยุทธศาสตร์การบริหารกิจการบ้านเมืองที่ดี

๖.๑ วัตถุประสงค์

- ๑) เพื่อให้การปฏิบัติงานเป็นไปอย่างมีประสิทธิภาพ สะดวก รวดเร็ว
- ๒) เพื่อจัดเตรียมบุคลากรให้มีความสามารถความรู้งานในหน้าที่ปฏิบัติ

๖.๒ เป้าหมาย

- ๑) เพื่อเตรียมความพร้อมรองรับภารกิจงานต่างๆ
- ๒) มีวัสดุเครื่องใช้สำนักงานครบ เพื่อให้การดำเนินงานได้อย่างคล่องตัว

๖.๓ แนวทางการพัฒนา

- ๑) ส่งเสริมให้ประชาชนมีส่วนร่วมในการพัฒนาท้องถิ่น
- ๒) พัฒนาการรับรู้ข้อมูลข่าวสารของประชาชน
- ๓) ส่งเสริมสนับสนุน ให้องค์กรปกครองส่วนท้องถิ่นมีความเข้มแข็ง ร่วมมือและเกื้อกูลกันในการพัฒนาท้องถิ่น

การพัฒนาท้องถิ่น

- ๔) ปรับปรุงและพัฒนาความรู้ความสามารถบุคลากร
- ๕) พัฒนาประสิทธิภาพการปฏิบัติงาน
- ๖) ปรับปรุง พัฒนาและจัดให้มีเครื่องมือ เครื่องใช้ และสถานที่ปฏิบัติงานให้ทันสมัย

สะดวก เอื้ออำนวยต่อการให้บริการประชาชน

๗. ยุทธศาสตร์การเตรียมความพร้อมเข้าสู่ประชาคมอาเซียน

๗.๑ วัตถุประสงค์

- ๑) เพื่อให้ประชาชนมีคุณภาพชีวิตที่ดีขึ้น ชุมชนเข้มแข็ง ภายในตำบลมีความสงบเรียบร้อย สาธารณูปโภคครอบคลุมทั่วทั้งตำบลรองรับประชาคมอาเซียน
- ๒) เพื่อจัดเตรียมบุคลากรที่มีความรู้ความสามารถในด้านภาษาอังกฤษ ภาษาอาเซียน ไว้รองรับประชาคมอาเซียน

๗.๒ เป้าหมาย

- ๑) เพื่อเตรียมความพร้อมรองรับการเข้าสู่ประชาคมอาเซียน
- ๒) มีบุคลากรที่มีความรู้ความสามารถในเรื่องภาษาอังกฤษ ภาษาอาเซียน เพื่อให้ความรู้แก่เจ้าหน้าที่และประชาชนเพื่อเตรียมความพร้อมเข้าสู่ประชาคมอาเซียน

๗.๓ แนวทางการพัฒนา

- ๑) เสริมสร้างระบบสนับสนุนความร่วมมือด้านเศรษฐกิจ การเมือง การบริหาร สังคม และวัฒนธรรม รองรับประชาคมอาเซียน

ความเชื่อมโยงของยุทธศาสตร์ในภาพรวม

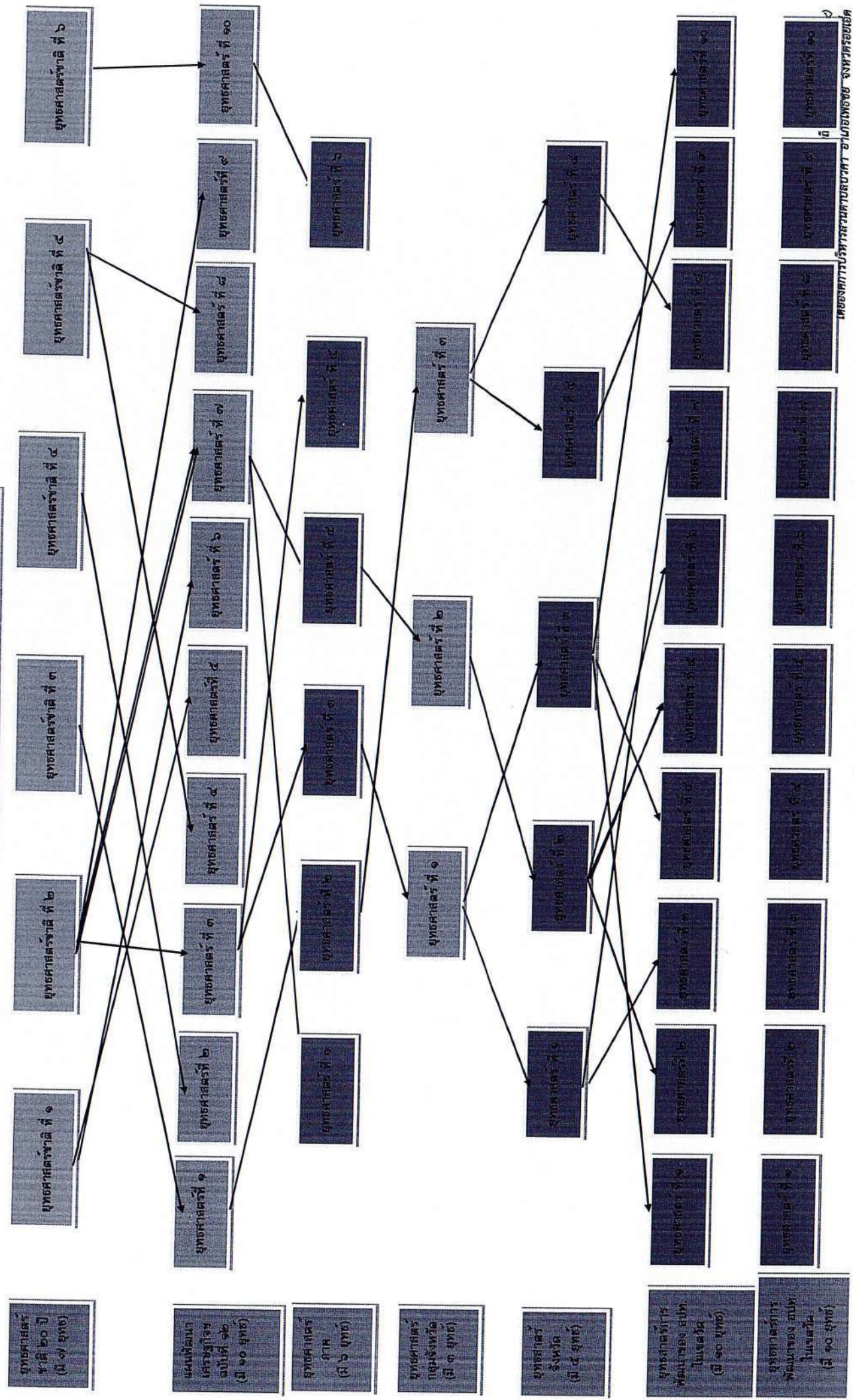

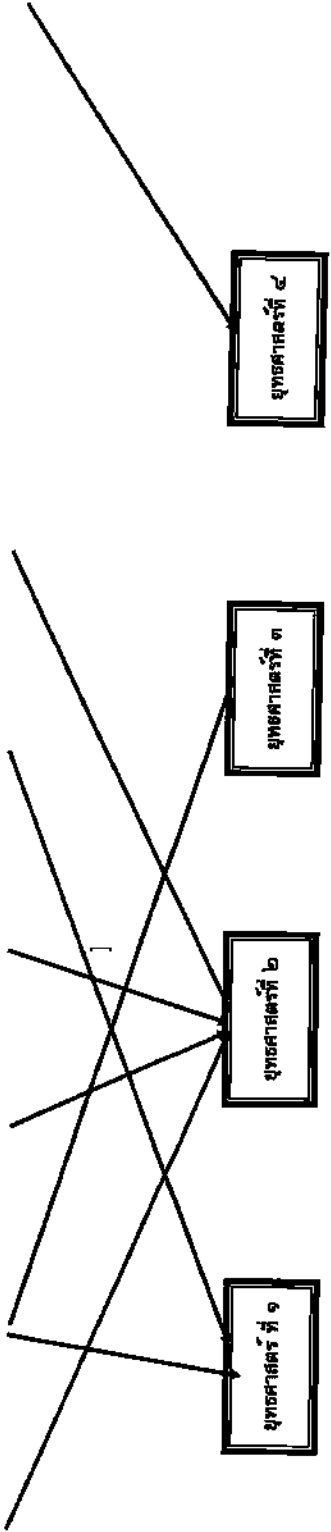
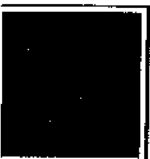

รายละเอียดโครงการพัฒนา

แผนพัฒนาท้องถิ่น (พ.ศ. ๒๕๖๑-๒๕๖๕)

ก.ยุทธศาสตร์จังหวัดที่ ๒ ส่งเสริมและพัฒนาการท่องเที่ยว การบริการ การค้า การผลิต และการลงทุน

ข.ยุทธศาสตร์การพัฒนาขององค์การบริหารส่วนท้องถิ่นในเขตจังหวัด ยุทธศาสตร์ที่ ๑ การพัฒนาด้านโครงสร้างพื้นฐาน

๑. ยุทธศาสตร์ ด้านโครงสร้างพื้นฐาน

๑.๑ แผนงาน เสาและชุมชน

| ที่ | โครงการ | วัตถุประสงค์ | เป้าหมาย (ผลผลิต ของโครงการ) | งบประมาณและที่ผ่านมา | | | | | ตัวชี้วัด (KPI) | ผลที่คาดว่าจะได้รับ | หน่วยงานรับผิดชอบ |
|-----|--|---|----------------------------------|----------------------|------------|------------|------------|------------|-------------------------|-------------------------------------|-------------------|
| | | | | ๒๕๖๑ (บาท) | ๒๕๖๒ (บาท) | ๒๕๖๓ (บาท) | ๒๕๖๔ (บาท) | ๒๕๖๕ (บาท) | | | |
| ๑ | ก่อสร้างถนนคอนกรีตเสริมเหล็กพร้อมลงหินลูกรัง ใต้ทาง หมู่ที่ ๑ จุดเริ่มต้นจากถนนคอนกรีตเดิม เส้นหนองไผ่ไปถึงรอบทางหลวงหมายเลข ๒๑๖ | ปรับปรุงถนนในหมู่บ้าน จากถนนลูกรังเป็นถนน คอนกรีต | ขนาดถนนกว้าง ๕ เมตร ยาว ๒๐๐ เมตร | ๒๕๖,๐๐๐ | ๒๕๖,๐๐๐ | ๒๕๖,๐๐๐ | ๒๕๖,๐๐๐ | ๒๕๖,๐๐๐ | ถนนคอนกรีต | มีถนนคอนกรีตภายในหมู่บ้าน การคมนาคม | หลัก กองช่าง |
| ๒ | ก่อสร้างถนนคอนกรีตเสริมเหล็กพร้อมลงหินลูกรัง ใต้ทาง หมู่ที่ ๒ จุดเริ่มต้นจากถนนคอนกรีตเดิม ไปทางหน้าวัดธงชัยไพศาราม | ปรับปรุงถนนในหมู่บ้าน จากถนนลูกรังเป็นถนน คอนกรีต | ขนาดถนนกว้าง ๔ เมตร ยาว ๒๕๐ เมตร | ๒๕๐,๐๐๐ | ๒๕๐,๐๐๐ | ๒๕๐,๐๐๐ | ๒๕๐,๐๐๐ | ๒๕๐,๐๐๐ | จำนวน ๑ เส้น ถนนคอนกรีต | มีถนนคอนกรีตภายในหมู่บ้าน การคมนาคม | หลัก กองช่าง |
| ๓ | ก่อสร้างถนนคอนกรีตเสริมเหล็กพร้อมลงหินลูกรัง ใต้ทาง หมู่ที่ ๓ จุดเริ่มต้นจากไร่ นายใหญ่ชัย ผลากด ไปถึงสะพานหัวทศ | ปรับปรุงถนนในหมู่บ้าน จากถนนลูกรังเป็นถนน คอนกรีต | ขนาดถนนกว้าง ๔ เมตร ยาว ๔๗๐ เมตร | ๑,๒๒๒,๐๐๐ | ๑,๒๒๒,๐๐๐ | ๑,๒๒๒,๐๐๐ | ๑,๒๒๒,๐๐๐ | ๑,๒๒๒,๐๐๐ | จำนวน ๑ เส้น ถนนคอนกรีต | มีถนนคอนกรีตภายในหมู่บ้าน การคมนาคม | หลัก กองช่าง |
| ๔ | ก่อสร้างถนนคอนกรีตเสริมเหล็กพร้อมลงหินลูกรัง ใต้ทาง หมู่ที่ ๓ จุดเริ่มต้นจากหนองตุ ไปถึงเขต อบต.บัวคำ | ปรับปรุงถนนในหมู่บ้าน จากถนนลูกรังเป็นถนน คอนกรีต | ขนาดถนนกว้าง ๔ เมตร ยาว ๒๕๐ เมตร | ๑,๖๙๐,๐๐๐ | ๑,๖๙๐,๐๐๐ | ๑,๖๙๐,๐๐๐ | ๑,๖๙๐,๐๐๐ | ๑,๖๙๐,๐๐๐ | จำนวน ๑ เส้น ถนนคอนกรีต | มีถนนคอนกรีตภายในหมู่บ้าน การคมนาคม | หลัก กองช่าง |

ก. ยุทธศาสตร์จังหวัดที่ ๒ ส่งเสริมและพัฒนาภาคการท่องเที่ยว การบริการ การค้า การผลิต และการลงทุน
 ข. ยุทธศาสตร์การพัฒนาขององค์กรปกครองส่วนท้องถิ่นในเขตจังหวัด ยุทธศาสตร์ที่ ๑ การพัฒนาด้านโครงสร้างพื้นฐาน
 ค. ยุทธศาสตร์ ด้านโครงสร้างพื้นฐาน

แบบ ผ. ๐๒

| ที่ | โครงการ | วัตถุประสงค์ | เป้าหมาย (ผลผลิต ของโครงการ) | งบประมาณและที่ผ่านมา | | | | | ตัวชี้วัด (KPI) | ผลที่คาดว่าจะได้รับ | หน่วยงาน รับผิดชอบ |
|-----|--|--|---|----------------------|---------------|---------------|---------------|---------------|--|---|-----------------------|
| | | | | ๒๕๖๑ (บาท) | ๒๕๖๒ (บาท) | ๒๕๖๓ (บาท) | ๒๕๖๔ (บาท) | ๒๕๖๕ (บาท) | | | |
| ๕ | ก่อสร้างถนนคอนกรีตเสริมเหล็กพร้อมลงหินลูกรัง ไหล่ทาง หมู่ที่ ๔ จุดเริ่มต้นจากหน้าบ้าน นายจันทร์ ประชานอก ถึงหน้าบ้าน นายไพฑูถ จันทะแดง | ปรับปรุงถนนในหมู่บ้าน จากถนนลูกรังเป็นถนน คอนกรีต | ขนาดถนนกว้าง ๔ เมตร ยาว ๘๐ เมตร ตามแบบที่ อบต. กำหนด | ๒๐๘,๐๐๐ — | ๒๐๘,๐๐๐ — | ๒๐๘,๐๐๐ — | ๒๐๘,๐๐๐ — | ๒๐๘,๐๐๐ — | ถนนคอนกรีต เสริมเหล็ก จำนวน ๑ เส้น | มีถนนคอนกรีตภายใน หมู่บ้าน การคมนาคม สัญจรไปมาสะดวกขึ้น | หลัก กองช่าง |
| ๖ | ก่อสร้างถนนคอนกรีตเสริมเหล็กพร้อมลงหินลูกรัง ไหล่ทาง หมู่ที่ ๔ จุดเริ่มต้นจากหน้าบ้าน นายแก้ว ประชาสูง ถึงถนนคอนกรีตหมู่ที่ ๕ | ปรับปรุงถนนในหมู่บ้าน จากถนนลูกรังเป็นถนน คอนกรีต | ขนาดถนนกว้าง ๕ เมตร ยาว ๖๐ เมตร ตามแบบที่ อบต. กำหนด | ๑๙๕,๐๐๐ — | ๑๙๕,๐๐๐ — | ๑๙๕,๐๐๐ — | ๑๙๕,๐๐๐ — | ๑๙๕,๐๐๐ — | ถนนคอนกรีต เสริมเหล็ก จำนวน ๑ เส้น | มีถนนคอนกรีตภายใน หมู่บ้าน การคมนาคม สัญจรไปมาสะดวกขึ้น | หลัก กองช่าง |
| ๗ | ก่อสร้างถนนคอนกรีตเสริมเหล็กพร้อมลงหินลูกรัง ไหล่ทาง หมู่ที่ ๔ จุดเริ่มต้นจากหน้าบ้าน นายน้อย ประดับสินธุ์ ถึงลานตากข้าว หนองบอนใหญ่ | ปรับปรุงถนนในหมู่บ้าน จากถนนลูกรังเป็นถนน คอนกรีต | ขนาดถนนกว้าง ๔ เมตร ยาว ๒๐๐ เมตร ตามแบบที่ อบต. กำหนด | ๕๒๐,๐๐๐ — | ๕๒๐,๐๐๐ — | ๕๒๐,๐๐๐ — | ๕๒๐,๐๐๐ — | ๕๒๐,๐๐๐ — | ถนนคอนกรีต เสริมเหล็ก จำนวน ๑ เส้น | มีถนนคอนกรีตภายใน หมู่บ้าน การคมนาคม สัญจรไปมาสะดวกขึ้น | หลัก กองช่าง |
| ๘ | ก่อสร้างถนนลาดยางผิวจราจรแอสฟัลติก หมู่ที่ ๕ จุดเริ่มต้นจากบริเวณถนนลาดยางเดิม ตรงบริเวณ หน้าบ้าน นางคำทอง ประดิษฐ์บุญ ถึงถนนลาดยางเส้นร้อยเอ็ดโพธิ์ชัย (ตัดแยกทางไปบ้านหนองหูลิง) | เพื่อสร้างถนนในการสัญจร ไปมาของประชาชนให้เกิด ความสะดวกรวดเร็วและ ปลอดภัย | ขนาดถนนกว้าง ๕ เมตร ยาว ๓๗๐ เมตร ตามแบบที่ อบต. กำหนด | ๕๓๖,๕๐๐ — | ๕๓๖,๕๐๐ — | ๕๓๖,๕๐๐ — | ๕๓๖,๕๐๐ — | ๕๓๖,๕๐๐ — | ถนนลาดยาง ผิวจราจร แอสฟัลติก จำนวน ๑ เส้น | ประชาชนนิยมน ที่ได้มาตรฐานดี ไปมาได้สะดวก | หลัก กองช่าง |

ก. ยุทธศาสตร์จังหวัดที่ ๒ ส่งเสริมและพัฒนาการท่องเที่ยว การบริการ การค้า การผลิต และการลงทุน

ข. ยุทธศาสตร์การพัฒนาขององค์ปกครองส่วนท้องถิ่นในเขตจังหวัด ยุทธศาสตร์ที่ ๑ การพัฒนาด้านโครงสร้างพื้นฐาน

แบบ ก. ๐๖

๑.๑ แผนงาน เศรษฐกิจชุมชน

| ที่ | โครงการ | วัตถุประสงค์ | เป้าหมาย (ผลผลิต ของโครงการ) | งบประมาณและที่ผ่านมา | | | | | ตัวชี้วัด (KPI) | ผลที่คาดว่าจะได้รับ | หน่วยงานรับผิดชอบ |
|-----|---|---|---|----------------------|-------------------------|-------------------------|-------------------------|-------------------------|-------------------------------|---|-------------------|
| | | | | ๒๕๖๑ (บาท) | ๒๕๖๒ (บาท) | ๒๕๖๓ (บาท) | ๒๕๖๔ (บาท) | ๒๕๖๕ (บาท) | | | |
| ๙ | ก่อสร้างถนนคอนกรีตเสริมเหล็กพร้อมลงหินลูกรัง ให้เส้นทาง หมู่ที่ ๕ จุดเริ่มต้นจากบริเวณถนน คอนกรีตเดิมหน้าบ้าน นายมีมิตร จรุงรัมย์ ถึงบริเวณ ๕ แยกหน้าบ้าน นายอภัย พลเยี่ยม | ปรับปรุงถนนในหมู่บ้าน จากถนนลูกรังเป็นถนน คอนกรีต | ขนาดถนนกว้าง ๓ เมตร ยาว ๓๐ เมตร ตามแบบที่ อบต. กำหนด | — | ๕๘,๕๐๐ อบต. บัวคำ | ๕๘,๕๐๐ อบต. บัวคำ | ๕๘,๕๐๐ อบต. บัวคำ | ๕๘,๕๐๐ อบต. บัวคำ | ถนนคอนกรีตภายใน เสริมเหล็ก | มีถนนคอนกรีตภายใน หมู่บ้าน การคมนาคม สัญจรไปมาสะดวกขึ้น | หลัก กองช่าง |
| ๑๐ | ก่อสร้างถนนคอนกรีตเสริมเหล็กพร้อมลงหินลูกรัง ให้เส้นทาง หมู่ที่ ๖ จุดเริ่มต้นจากถนนคอนกรีตเดิม ไปทางบ้านเก่า | ปรับปรุงถนนในหมู่บ้าน จากถนนลูกรังเป็นถนน คอนกรีต | ขนาดถนนกว้าง ๖ เมตร ยาว ๓๐๐ เมตร ตามแบบที่ อบต. กำหนด | — | ๑,๓๗๐,๐๐๐ อบต. บัวคำ | ๑,๓๗๐,๐๐๐ อบต. บัวคำ | ๑,๓๗๐,๐๐๐ อบต. บัวคำ | ๑,๓๗๐,๐๐๐ อบต. บัวคำ | ถนนคอนกรีต เสริมเหล็ก | มีถนนคอนกรีตภายใน หมู่บ้าน การคมนาคม สัญจรไปมาสะดวกขึ้น | กองช่าง |
| ๑๑ | ก่อสร้างถนนคอนกรีตเสริมเหล็กพร้อมลงหินลูกรัง ให้เส้นทาง หมู่ที่ ๖ จุดเริ่มต้นจากหน้าบ้าน บางหูดาน พะช้อยอยู่ ไปทางกลุ่มหนองบอนใหญ่ | ปรับปรุงถนนในหมู่บ้าน จากถนนลูกรังเป็นถนน คอนกรีต | ขนาดถนนกว้าง ๖ เมตร ยาว ๒๐๐ เมตร ตามแบบที่ อบต. กำหนด | — | ๗๘๐,๐๐๐ อบต. บัวคำ | ๗๘๐,๐๐๐ อบต. บัวคำ | ๗๘๐,๐๐๐ อบต. บัวคำ | ๗๘๐,๐๐๐ อบต. บัวคำ | ถนนคอนกรีต เสริมเหล็ก | มีถนนคอนกรีตภายใน หมู่บ้าน การคมนาคม สัญจรไปมาสะดวกขึ้น | กองช่าง |
| ๑๒ | ก่อสร้างถนนคอนกรีตเสริมเหล็กพร้อมลงหินลูกรัง ให้เส้นทาง หมู่ที่ ๖ จุดเริ่มต้นจากหน้าบ้าน นายทองดี ทศกรณย์ ไปทางโรงเรียนบ้านเก่า | ปรับปรุงถนนในหมู่บ้าน จากถนนลูกรังเป็นถนน คอนกรีต | ขนาดถนนกว้าง ๔ เมตร ยาว ๔๐๐ เมตร ตามแบบที่ อบต. กำหนด | — | ๑,๐๔๐,๐๐๐ อบต. บัวคำ | ๑,๐๔๐,๐๐๐ อบต. บัวคำ | ๑,๐๔๐,๐๐๐ อบต. บัวคำ | ๑,๐๔๐,๐๐๐ อบต. บัวคำ | ถนนคอนกรีต เสริมเหล็ก | มีถนนคอนกรีตภายใน หมู่บ้าน การคมนาคม สัญจรไปมาสะดวกขึ้น | กองช่าง |
| ๑๓ | ก่อสร้างถนนคอนกรีตเสริมเหล็กพร้อมลงหินลูกรัง ให้เส้นทาง หมู่ที่ ๗ จุดเริ่มต้นจากทางหลวงชนบท ถึงสามแยกข้างที่ของ นางอ้อมใจ ไชยวุฒิ ข้างโรงเรียนบ้านโคกหนองบัว ทิศตะวันออก | ปรับปรุงถนนในหมู่บ้าน จากถนนลูกรังเป็นถนน คอนกรีต | ขนาดถนนกว้าง ๔ เมตร ยาว ๒๖๐ เมตร ตามแบบที่ อบต. กำหนด | — | ๘๔๕,๐๐๐ อบต. บัวคำ | ๘๔๕,๐๐๐ อบต. บัวคำ | ๘๔๕,๐๐๐ อบต. บัวคำ | ๘๔๕,๐๐๐ อบต. บัวคำ | ถนนคอนกรีต เสริมเหล็ก | มีถนนคอนกรีตภายใน หมู่บ้าน การคมนาคม สัญจรไปมาสะดวกขึ้น | กองช่าง |

ก.ยุทธศาสตร์จังหวัดที่ ๒ ส่งเสริมและพัฒนาการท่องเที่ยว การบริการ การค้า การผลิต และการลงทุน
 ข.ยุทธศาสตร์การพัฒนาขององค์กรปกครองส่วนท้องถิ่นในเขตจังหวัด พุทธศาสตร์ที่ ๑ การพัฒนาด้านโครงสร้างพื้นฐาน
 ค.ยุทธศาสตร์ ด้านโครงสร้างพื้นฐาน

แบบ ผ. ๐๒

๑-๑ แผนงาน เศรษฐกิจชุมชน

| ที่ | โครงการ | วัตถุประสงค์ | เป้าหมาย (ผลผลิต) | งบประมาณและที่โอนมา | | | | | ตัวชี้วัด (KPI) | ผลที่คาดว่าจะได้รับ | หน่วยงานรับผิดชอบ |
|-----|--|---|---|---------------------|------------|------------|------------|------------|--|---|-------------------|
| | | | | ๒๕๖๑ (บาท) | ๒๕๖๒ (บาท) | ๒๕๖๓ (บาท) | ๒๕๖๔ (บาท) | ๒๕๖๕ (บาท) | | | |
| ๑๔ | ก่อสร้างถนนคอนกรีตเสริมเหล็กพร้อมลงหินลูกรัง ไหล่ทาง หมู่ที่ ๘ จุดเริ่มต้นจากหน้าบ้าน นางมณี ถึงท่าเรือเรียนชุมชนบัวคำ | ปรับปรุงถนนในหมู่บ้าน จากถนนลูกรังเป็นถนน คอนกรีต | ขอใช้โครงการ) ขนาดถนนกว้าง ๔ เมตร ยาว ๓๓๕ เมตร | ๘๑๕,๐๐๐ | ๐ | ๐ | ๐ | ๐ | ถนนคอนกรีต เสริมเหล็ก จำนวน ๑ เส้น ยาว ๓๓๕ เมตร | มีถนนคอนกรีตภายใน หมู่บ้าน การคมนาคม สัญจรไปมาสะดวกขึ้น | กองช่าง หลัก |
| ๑๕ | ก่อสร้างถนนคอนกรีตเสริมเหล็กพร้อมลงหินลูกรัง ไหล่ทาง หมู่ที่ ๘ จุดเริ่มต้นจากทางไป วัดป่าศรีโชนบัวคำ ทางไปบ้านหนองหญิง | ปรับปรุงถนนในหมู่บ้าน จากถนนลูกรังเป็นถนน คอนกรีต | ตามแบบที่ อบต. กำหนด ขนาดถนนกว้าง ๕ เมตร ยาว ๒๑๐ เมตร | ๖๘๒,๕๐๐ | ๐ | ๐ | ๐ | ๐ | ถนนคอนกรีต เสริมเหล็ก จำนวน ๑ เส้น ยาว ๒๑๐ เมตร | มีถนนคอนกรีตภายใน หมู่บ้าน การคมนาคม สัญจรไปมาสะดวกขึ้น | กองช่าง |
| ๑๖ | ก่อสร้างถนนคอนกรีตเสริมเหล็กพร้อมลงหินลูกรัง ไหล่ทาง หมู่ที่ ๘ จุดเริ่มต้นจากหน้าบ้าน นางหญิงนิน ไปทางลาดยาง | ปรับปรุงถนนในหมู่บ้าน จากถนนลูกรังเป็นถนน คอนกรีต | ตามแบบที่ อบต. กำหนด ขนาดถนนกว้าง ๕ เมตร ยาว ๓๘๐ เมตร | ๑,๒๓๕,๐๐๐ | ๐ | ๐ | ๐ | ๐ | ถนนคอนกรีต เสริมเหล็ก จำนวน ๑ เส้น ยาว ๓๘๐ เมตร | มีถนนคอนกรีตภายใน หมู่บ้าน การคมนาคม สัญจรไปมาสะดวกขึ้น | กองช่าง |
| ๑๗ | ก่อสร้างถนนคอนกรีตเสริมเหล็กพร้อมลงหินลูกรัง ไหล่ทาง หมู่ที่ ๘ จุดเริ่มต้นจากทางไปเป็งบุรพา ถึงทางเข้าวัดป่าศรีโชนชัย | ปรับปรุงถนนในหมู่บ้าน จากถนนลูกรังเป็นถนน คอนกรีต | ตามแบบที่ อบต. กำหนด ขนาดถนนกว้าง ๔ เมตร ยาว ๕๐๐ เมตร | ๑,๓๐๐,๐๐๐ | ๐ | ๐ | ๐ | ๐ | ถนนคอนกรีต เสริมเหล็ก จำนวน ๑ เส้น ยาว ๕๐๐ เมตร | มีถนนคอนกรีตภายใน หมู่บ้าน การคมนาคม สัญจรไปมาสะดวกขึ้น | กองช่าง |
| ๑๘ | ก่อสร้างถนนคอนกรีตเสริมเหล็กพร้อมลงหินลูกรัง ไหล่ทาง หมู่ที่ ๙ จุดเริ่มต้นจากแยกหน้าบ้าน นางช่อม ประดับพร ถึงเขตหมู่ที่ ๑๐ | ปรับปรุงถนนในหมู่บ้าน จากถนนลูกรังเป็นถนน คอนกรีต | ตามแบบที่ อบต. กำหนด ขนาดถนนกว้าง ๔ เมตร ยาว ๗๐๐ เมตร | ๑,๘๒๐,๐๐๐ | ๐ | ๐ | ๐ | ๐ | ถนนคอนกรีต เสริมเหล็ก จำนวน ๑ เส้น ยาว ๗๐๐ เมตร | มีถนนคอนกรีตภายใน หมู่บ้าน การคมนาคม สัญจรไปมาสะดวกขึ้น | กองช่าง |
| ๑๙ | ก่อสร้างถนนคอนกรีตเสริมเหล็กพร้อมลงหินลูกรัง ไหล่ทาง หมู่ที่ ๑๐ จุดเริ่มต้นจากหน้าบ้าน นางเสาว ทิศสาร ไปทางโรงเรียนชุมชนบัวคำ ถึงถนนโพธิ์ชัย-ร้อยเอ็ด | ปรับปรุงถนนในหมู่บ้าน จากถนนลูกรังเป็นถนน คอนกรีต | ตามแบบที่ อบต. กำหนด ขนาดถนนกว้าง ๕ เมตร ยาว ๖๕๕ เมตร | ๒,๒๕๘,๗๕๐ | ๐ | ๐ | ๐ | ๐ | ถนนคอนกรีต เสริมเหล็ก จำนวน ๑ เส้น ยาว ๖๕๕ เมตร | มีถนนคอนกรีตภายใน หมู่บ้าน การคมนาคม สัญจรไปมาสะดวกขึ้น | กองช่าง |

ก.ยุทธศาสตร์จังหวัดที่ ๒ ส่งเสริมและพัฒนาการท่องเที่ยว การบริการ การค้า การผลิต และการลงทุน
 ข.ยุทธศาสตร์การพัฒนาขององค์กรปกครองส่วนท้องถิ่นในเขตจังหวัด ยุทธศาสตร์ที่ ๑ การพัฒนาด้านโครงสร้างพื้นฐาน
 ๑. ยุทธศาสตร์ ด้านโครงสร้างพื้นฐาน

แบบ ร. ๐๒

๑.๑ แผนงาน เศรษฐกิจชุมชน

| ที่ | โครงการ | วัตถุประสงค์ | เป้าหมาย (ผลผลิต ของโครงการ) | งบประมาณและที่ผ่านมา | | | | | ตัวชี้วัด (KPI) | ผลที่คาดว่าจะได้รับ | หน่วยงานรับผิดชอบ | |
|-----|---|--|---------------------------------------|----------------------|------------------------|------------------------|------------------------|------------------------|------------------------|--------------------------|---|-----------------|
| | | | | ๒๕๖๑ (บาท) | ๒๕๖๒ (บาท) | ๒๕๖๓ (บาท) | ๒๕๖๔ (บาท) | ๒๕๖๕ (บาท) | | | | |
| ๒๐ | ก่อสร้างถนนคอนกรีตเสริมเหล็กพร้อมลงหินลูกรัง โหล่ทาง หมู่ที่ ๑๑ จุดเริ่มต้นจากถนนคอนกรีต เดิมหน้าบ้าน นายบุญชู ประชาชน ถึงคูหนองบัว | ปรับปรุงถนนในหมู่บ้าน จากถนนลูกรังเป็นถนน คอนกรีต | ขนาดถนนกว้าง ๔ เมตร ยาว ๒๐๐ เมตร | — | ๕๒๐,๐๐๐ อบต.บัวคำ | ๕๒๐,๐๐๐ อบต.บัวคำ | ๕๒๐,๐๐๐ อบต.บัวคำ | ๕๒๐,๐๐๐ อบต.บัวคำ | ๕๒๐,๐๐๐ อบต.บัวคำ | ถนนคอนกรีต เสริมเหล็ก | มีถนนคอนกรีตภายใน หมู่บ้าน การคมนาคม สัญจรไปมาสะดวกขึ้น | หลัก กองช่าง |
| ๒๑ | ก่อสร้างถนนคอนกรีตเสริมเหล็กพร้อมลงหินลูกรัง โหล่ทาง หมู่ที่ ๑๑ จุดเริ่มต้นจากถนนคอนกรีตเดิม เส้นคูหนองบัวข้างบ้าน นายดวงจันทร์ สายโรจน์ | ปรับปรุงถนนในหมู่บ้าน จากถนนลูกรังเป็นถนน คอนกรีต | ขนาดถนนกว้าง ๕ เมตร ยาว ๑ กิโลเมตร | — | ๕๕๐,๐๐๐ อบต.บัวคำ | ๕๕๐,๐๐๐ อบต.บัวคำ | ๕๕๐,๐๐๐ อบต.บัวคำ | ๕๕๐,๐๐๐ อบต.บัวคำ | ๕๕๐,๐๐๐ อบต.บัวคำ | ถนนคอนกรีต เสริมเหล็ก | มีถนนคอนกรีตภายใน หมู่บ้าน การคมนาคม สัญจรไปมาสะดวกขึ้น | กองช่าง |
| ๒๒ | ก่อสร้างถนนคอนกรีตเสริมเหล็กพร้อมลงหินลูกรัง โหล่ทาง หมู่ที่ ๗ จุดเริ่มต้นจากหน้าบ้าน นางชมพูนุช อุดอาด ไปทางลาดยางไปจนถึง หน้าบ้าน นายสิทธิ์ บุญชัยตั้ง | ปรับปรุงถนนในหมู่บ้าน จากถนนลูกรังเป็นถนน คอนกรีต | ขนาดถนนกว้าง ๔ เมตร ยาว ๘๐๐ เมตร | — | ๒,๐๕๐,๐๐๐ อบต.บัวคำ | ๒,๐๕๐,๐๐๐ อบต.บัวคำ | ๒,๐๕๐,๐๐๐ อบต.บัวคำ | ๒,๐๕๐,๐๐๐ อบต.บัวคำ | ๒,๐๕๐,๐๐๐ อบต.บัวคำ | ถนนคอนกรีต เสริมเหล็ก | มีถนนคอนกรีตภายใน หมู่บ้าน การคมนาคม สัญจรไปมาสะดวกขึ้น | กองช่าง |
| ๒๓ | ปรับปรุงผิวถนนคอนกรีตเดิมเป็นลาดยาง แบบผิวจราจรแอสฟัลติก หมู่ที่ ๑๐ | ปรับปรุงถนนในหมู่บ้าน จากถนนคอนกรีตเป็น เป็นถนนลาดยางแอสฟัลติก | ขนาดถนนกว้าง ๔ เมตร ยาว ๓๕๕ เมตร | — | ๘๗๑,๐๐๐ อบต.บัวคำ | ๘๗๑,๐๐๐ อบต.บัวคำ | ๘๗๑,๐๐๐ อบต.บัวคำ | ๘๗๑,๐๐๐ อบต.บัวคำ | ๘๗๑,๐๐๐ อบต.บัวคำ | ถนนลาดยาง แอสฟัลติก | มีถนนคอนกรีตภายใน หมู่บ้าน การคมนาคม สัญจรไปมาสะดวกขึ้น | กองช่าง |
| ๒๔ | ปรับปรุงผิวถนนคอนกรีตเดิมเป็นลาดยาง แบบผิวจราจรแอสฟัลติก หมู่ที่ ๑๐ | ปรับปรุงถนนในหมู่บ้าน จากถนนคอนกรีตเป็น เป็นถนนลาดยางแอสฟัลติก | ขนาดถนนกว้าง ๕ เมตร ยาว ๓๐๐ เมตร | — | ๖๑๗,๕๐๐ อบต.บัวคำ | ๖๑๗,๕๐๐ อบต.บัวคำ | ๖๑๗,๕๐๐ อบต.บัวคำ | ๖๑๗,๕๐๐ อบต.บัวคำ | ๖๑๗,๕๐๐ อบต.บัวคำ | ถนนลาดยาง แอสฟัลติก | มีถนนคอนกรีตภายใน หมู่บ้าน การคมนาคม สัญจรไปมาสะดวกขึ้น | กองช่าง |
| | จุดเริ่มต้นจากถนนคอนกรีตเดิมหน้าบ้าน นายสมเทพ จรรย์รัมย์ ถึงถนนรอยต่อหมู่ที่ ๕ | ปรับปรุงถนนในหมู่บ้าน จากถนนคอนกรีตเป็น เป็นถนนลาดยางแอสฟัลติก | ตามแบบที่ อบต. กำหนด | | | | | | | | | |

ก.ยุทธศาสตร์จังหวัดที่ ๒ ส่งเสริมและพัฒนาการท่องเที่ยว การบริการ การค้า การผลิต และการลงทุน
 ข.ยุทธศาสตร์การพัฒนาขององค์กรปกครองส่วนท้องถิ่นในเขตจังหวัด ยุทธศาสตร์ที่ ๑ การพัฒนาด้านโครงสร้างพื้นฐาน
 ๑. ยุทธศาสตร์ ด้านโครงสร้างพื้นฐาน

แบบ ส. ๐๖

๑.๑ แผนงาน เศรษฐกิจชุมชน

| ที่ | โครงการ | วัตถุประสงค์ | เป้าหมาย (ผลผลิต ของโครงการ) | งบประมาณและที่ผ่านมา | | | | | ตัวชี้วัด (KPI) | ผลที่คาดว่าจะได้รับ | หน่วยงานรับผิดชอบ |
|-----|--|---|---|----------------------|------------|------------|------------|------------|-----------------|-------------------------------------|-------------------|
| | | | | ๒๕๖๑ (บาท) | ๒๕๖๒ (บาท) | ๒๕๖๓ (บาท) | ๒๕๖๔ (บาท) | ๒๕๖๕ (บาท) | | | |
| ๒๕ | ซ่อมแซมถนนลูกรังหรือปรับปรุงเกรดพร้อมวางท่อ หมู่ที่ ๓ จุดเริ่มต้นจากสามแยกสี่สะพานท่าหาดไม่ถึงดงน้อย | เพื่อบำรุงรักษาถนนลูกรัง ให้การคมนาคม สบาย | ขนาดถนนกว้าง ๖ เมตร ยาว ๑,๓๕๐ เมตร | — | ๘๐,๐๐๐ | ๘๐,๐๐๐ | ๘๐,๐๐๐ | ๘๐,๐๐๐ | ถนนลูกรัง | ประชาชนมีถนนในการคมนาคมสัญจรไปมา | พตท |
| ๒๖ | ซ่อมแซมถนนลูกรัง หมู่ที่ ๕ จุดเริ่มต้นจากบริเวณหน้าบ้านนายวิชัย พลเยี่ยม ถึงเขตเทศบาลเชียงใหม่ | เพื่อบำรุงรักษาถนนลูกรัง ให้การคมนาคม สบาย | ตามแบบที่ อบต. กิ่งกวด ขนาดถนนกว้าง ๖ เมตร ยาว ๕๐๐ เมตร | — | ๓๖,๐๐๐ | ๓๖,๐๐๐ | ๓๖,๐๐๐ | ๓๖,๐๐๐ | จำนวน ๑ เส้น | ประชาชนมีถนนในการคมนาคมสัญจรไปมา | กิ่งกวด |
| ๒๗ | ก่อสร้างถนนดินพร้อมลูกรังพร้อมวางท่อ หมู่ที่ ๗ จุดเริ่มต้นจากที่นา นายวิเชียร คำสุวรรณ ถึงสามแยกที่สวน นายสมชาย ศรีชัย | ไปมาสะดวก | ตามแบบที่ อบต. กิ่งกวด ขนาดถนนกว้าง ๖ เมตร ยาว ๑๑๐ เมตร | — | ๒๖,๕๐๐ | ๒๖,๕๐๐ | ๒๖,๕๐๐ | ๒๖,๕๐๐ | จำนวน ๑ เส้น | ประชาชนมีถนนในการคมนาคมสัญจรไปมา | กิ่งกวด |
| ๒๘ | ก่อสร้างถนนคอนกรีตเสริมเหล็กพร้อมลูกรัง | ปรับปรุงถนนเป็นหมู่บ้าน | ตามแบบที่ อบต. กิ่งกวด ขนาดถนนกว้าง ๔ เมตร ยาว ๕๐๐ เมตร | — | ๑,๐๕๐,๐๐๐ | ๑,๐๕๐,๐๐๐ | ๑,๐๕๐,๐๐๐ | ๑,๐๕๐,๐๐๐ | ถนนคอนกรีต | มีถนนคอนกรีตภายในหมู่บ้าน การคมนาคม | กิ่งกวด |
| ๒๙ | โครงการติดตั้งไฟส่องสว่างหลังงานแสดงอาทิตย์ (Solar Street Light) จำนวน ๕ จุด คือ จุดที่ ๑ บริเวณถนนสันกฐิน - เก้าจั่ว | เพื่อเพิ่มแสงสว่างในพื้นที่ จุดเสี่ยงให้มีความปลอดภัย | ตามแบบที่ อบต. กิ่งกวด คิดตั้งสี่สายเซลล์โซลาร์ | จำนวน ๒๐ ต้น | — | ๑,๒๙๐,๓๐๐ | ๑,๒๙๐,๓๐๐ | ๑,๒๙๐,๓๐๐ | โคมไฟ | ประชาชนมีไฟส่องสว่าง | กิ่งกวด |

ก.ยุทธศาสตร์จังหวัดที่ ๒ ส่งเสริมและพัฒนาการท่องเที่ยว การบริการ การค้า การผลิต และการลงทุน
 ข.ยุทธศาสตร์การพัฒนาองค์กรปกครองส่วนท้องถิ่นในเขตจังหวัด ยุทธศาสตร์ที่ ๑ การพัฒนาตามโครงสร้างพื้นฐาน

๑. ยุทธศาสตร์ ด้านโครงสร้างพื้นฐาน

๑.๑ แผนงาน เศรษฐกิจชุมชน

| ที่ | โครงการ | วัตถุประสงค์ | เป้าหมาย (ผลผลิต ของโครงการ) | งบประมาณและที่ผ่านมา | | | | | ตัวชี้วัด (KPI) | ผลที่คาดว่าจะได้รับ | หน่วยงานรับผิดชอบ |
|-----|---|--------------|------------------------------|----------------------|------------|------------|------------|------------|-----------------|---------------------|-------------------|
| | | | | ๒๕๖๑ (บาท) | ๒๕๖๒ (บาท) | ๒๕๖๓ (บาท) | ๒๕๖๔ (บาท) | ๒๕๖๕ (บาท) | | | |
| | | | | | | | | | | | |
| | จุดที่ ๒ บริเวณทางหลวงชนบท ๔๐๒๖ กม. ที่ ๒๖+๑๐๐ - สระน้ำหนองบัวหมู่ที่ ๕ | | จำนวน ๑๕ ต้น | ๑๖๗,๗๐๐ | ๑๖๗,๗๐๐ | ๑๖๗,๗๐๐ | ๑๖๗,๗๐๐ | ๑๖๗,๗๐๐ | | | |
| | จุดที่ ๓ บริเวณถนนแยกเข้าอำเภอโพธิ์ชัย - เทศบาลตำบลเชียงใหม่ | | จำนวน ๕๐ ต้น | ๓,๒๒๕,๘๐๐ | ๓,๒๒๕,๘๐๐ | ๓,๒๒๕,๘๐๐ | ๓,๒๒๕,๘๐๐ | ๓,๒๒๕,๘๐๐ | | | |
| | จุดที่ ๔ บริเวณทางหลวงหมายเลข ๒๑๒๖ กม. ที่ ๕๓+๕๐๐ - บ้านโคกหนองบัว | | จำนวน ๑๕ ต้น | ๑๖๗,๗๐๐ | ๑๖๗,๗๐๐ | ๑๖๗,๗๐๐ | ๑๖๗,๗๐๐ | ๑๖๗,๗๐๐ | | | |
| | จุดที่ ๕ บริเวณทางหลวงชนบท ๔๐๒๖ กม. ที่ ๒๘+๗๐๐ - บ้านหนองแสงหมู่ที่ ๑๐ | | จำนวน ๑๐ ต้น | ๖๕๕,๑๐๐ | ๖๕๕,๑๐๐ | ๖๕๕,๑๐๐ | ๖๕๕,๑๐๐ | ๖๕๕,๑๐๐ | | | |
| | | | | ๑๖,๖๖๖,๖๖๖ | ๑๖,๖๖๖,๖๖๖ | ๑๖,๖๖๖,๖๖๖ | ๑๖,๖๖๖,๖๖๖ | ๑๖,๖๖๖,๖๖๖ | | | |
| | | | | | | | | | | | |
| | | | | | | | | | | | |
| | | | | | | | | | | | |
| | | | | | | | | | | | |
| | | | | | | | | | | | |
| | | | | | | | | | | | |
| | | | | | | | | | | | |
| | | | | | | | | | | | |
| | | | | | | | | | | | |

รายละเอียดโครงการพัฒนา

แผนพัฒนาท้องถิ่น (พ.ศ.๒๕๖๑-๒๕๖๕)

สำหรับ ประสานโครงการพัฒนาจังหวัด

องค์การบริหารส่วนตำบลบัวคำ

ก.ยุทธศาสตร์จังหวัดที่ ๒ ส่งเสริมและพัฒนาการท่องเที่ยว การค้า การผลิต และการลงทุน

ข.ยุทธศาสตร์การพัฒนาขององค์กรปกครองส่วนท้องถิ่นในเขตจังหวัด ยุทธศาสตร์ที่ ๑ การพัฒนาด้านโครงสร้างพื้นฐาน

๑. ยุทธศาสตร์ ด้านโครงสร้างพื้นฐาน

๑.๑ แผนงาน เศรษฐกิจชุมชน

| ที่ | โครงการ | วัตถุประสงค์ | เป้าหมาย (ผลผลิต ของโครงการ) | งบประมาณและที่ผ่านมา | | | | ตัวชี้วัด (KPI) | ผลที่คาดว่าจะได้รับ | หน่วยงานรับผิดชอบ |
|-----|---|----------------------------|------------------------------|----------------------|-----------|-----------|-----------|--------------------------------|-------------------------------------|-------------------|
| | | | | ๒๕๖๑ | ๒๕๖๒ | ๒๕๖๓ | ๒๕๖๔ | | | |
| ๑ | ก่อสร้างถนนคอนกรีตเสริมเหล็กพร้อมลงหิน | ปรับปรุงถนนในหมู่บ้าน | ถนนจำนวน ๑ เส้น | — | ๑,๔๖๕,๐๐๐ | ๑,๔๖๕,๐๐๐ | ๑,๔๖๕,๐๐๐ | ขนาดผิวจราจร | มีถนนคอนกรีตภายในหมู่บ้าน การคมนาคม | หลัก กองช่าง |
| | ลูกรังให้เสาทาง หมู่ที่ ๕ จุดเริ่มต้นจาก | จากถนนลูกรังเป็นถนนคอนกรีต | ถนนจำนวน ๑ เส้น | — | ๑,๑๖๓,๐๐๐ | ๑,๑๖๓,๐๐๐ | ๑,๑๖๓,๐๐๐ | กว้าง ๕.๐๐ เมตร ยาว ๕๐๐ เมตร | มีถนนคอนกรีตภายในหมู่บ้าน การคมนาคม | หลัก กองช่าง |
| ๒ | บ้านหนองแสง - เขตเทศบาลตำบลเชิงใหม่ | คอนกรีต | ถนนจำนวน ๑ เส้น | — | ๑,๑๖๓,๐๐๐ | ๑,๑๖๓,๐๐๐ | ๑,๑๖๓,๐๐๐ | ขนาดผิวจราจร | มีถนนคอนกรีตภายในหมู่บ้าน การคมนาคม | หลัก กองช่าง |
| | ก่อสร้างถนนคอนกรีตเสริมเหล็กพร้อมลงหิน | ปรับปรุงถนนในหมู่บ้าน | ถนนจำนวน ๑ เส้น | — | ๑,๑๖๓,๐๐๐ | ๑,๑๖๓,๐๐๐ | ๑,๑๖๓,๐๐๐ | กว้าง ๖.๐๐ เมตร ยาว ๓,๑๗๐ เมตร | มีถนนคอนกรีตภายในหมู่บ้าน การคมนาคม | หลัก กองช่าง |
| | ลูกรังให้เสาทาง หมู่ที่ ๔,๙ จุดเริ่มต้นจากแยก | จากถนนลูกรังเป็นถนนคอนกรีต | ถนนจำนวน ๑ เส้น | — | ๑,๑๖๓,๐๐๐ | ๑,๑๖๓,๐๐๐ | ๑,๑๖๓,๐๐๐ | กว้าง ๖.๐๐ เมตร ยาว ๓,๑๗๐ เมตร | มีถนนคอนกรีตภายในหมู่บ้าน การคมนาคม | หลัก กองช่าง |
| | ทางหลวงหมายเลข ๒๑๑๖ กม.ที่ ๕๖+๕๐๐ | คอนกรีต | ถนนจำนวน ๑ เส้น | — | ๑,๑๖๓,๐๐๐ | ๑,๑๖๓,๐๐๐ | ๑,๑๖๓,๐๐๐ | กว้าง ๖.๐๐ เมตร ยาว ๓,๑๗๐ เมตร | มีถนนคอนกรีตภายในหมู่บ้าน การคมนาคม | หลัก กองช่าง |
| | บ้านเหล่ากลาง | คอนกรีต | ถนนจำนวน ๑ เส้น | — | ๑,๑๖๓,๐๐๐ | ๑,๑๖๓,๐๐๐ | ๑,๑๖๓,๐๐๐ | กว้าง ๖.๐๐ เมตร ยาว ๓,๑๗๐ เมตร | มีถนนคอนกรีตภายในหมู่บ้าน การคมนาคม | หลัก กองช่าง |

- ก. ยุทธศาสตร์จังหวัดที่ ๒ ส่งเสริมและพัฒนาการท่องเที่ยว การบริการ การค้า การผลิต และการลงทุน
- ข. ยุทธศาสตร์การพัฒนาขององค์กรปกครองส่วนท้องถิ่นในเขตจังหวัด ยุทธศาสตร์ที่ ๑ การพัฒนาด้านโครงสร้างพื้นฐาน
๑. ยุทธศาสตร์ ด้านโครงสร้างพื้นฐาน

๑.๑ แผนงาน เคาะและชุมชน

| ที่ | โครงการ | วัตถุประสงค์ | เป้าหมาย (ผลผลิต ของโครงการ) | งบประมาณและที่ผ่านมา | | | | | ตัวชี้วัด (KPI) | ผลที่คาดว่าจะได้รับ | หน่วยงาน รับผิดชอบ |
|-----|---|---|------------------------------------|----------------------|---------------|---------------|---------------|---------------|---|---|------------------------------|
| | | | | ๒๕๖๑ (บาท) | ๒๕๖๒ (บาท) | ๒๕๖๓ (บาท) | ๒๕๖๔ (บาท) | ๒๕๖๕ (บาท) | | | |
| ๓ | ก่อสร้างถนนคอนกรีตเสริมเหล็กพร้อมลงหิน ลูกรังไหล่ทาง หมู่ที่ ๒ จุดเริ่มต้นจากแยกทาง หลวงหมายเลข ๒๒๒๗ กม.ที่ ๐+๓๐๐ - บ้านสะอาดเจริญ | ปรับปรุงถนนในหมู่บ้าน จากถนนลูกรังเป็นถนน คอนกรีต | ถนนจำนวน ๑ เส้น | ๓,๐๕๓,๐๐๐ | ๓,๐๕๓,๐๐๐ | ๓,๐๕๓,๐๐๐ | ๓,๐๕๓,๐๐๐ | ๓,๐๕๓,๐๐๐ | ขนาดผิวจราจร กว้าง ๔.๐๐ เมตร ยาว ๑,๓๐๐ เมตร | มีถนนคอนกรีตภายใน หมู่บ้าน การคมนาคม สัญจรไปมาสะดวกขึ้น | รับผิดชอบ หลัก กองช่าง |
| ๔ | ก่อสร้างถนนคอนกรีตเสริมเหล็กพร้อมลงหิน ลูกรังไหล่ทาง หมู่ที่ ๓ จุดเริ่มต้นจากบ้าน หนองไธ - บ้านโคกสูง | ปรับปรุงถนนในหมู่บ้าน จากถนนลูกรังเป็นถนน คอนกรีต | ถนนจำนวน ๑ เส้น | ๑,๖๔๕,๐๐๐ | ๑,๖๔๕,๐๐๐ | ๑,๖๔๕,๐๐๐ | ๑,๖๔๕,๐๐๐ | ๑,๖๔๕,๐๐๐ | ขนาดผิวจราจร กว้าง ๔.๐๐ เมตร ยาว ๓๓๓ เมตร | มีถนนคอนกรีตภายใน หมู่บ้าน การคมนาคม สัญจรไปมาสะดวกขึ้น | กองช่าง |
| ๕ | ก่อสร้างถนนลาดยางแอสฟัลต์ติกคอนกรีต สายบ้านโคกหนองบัว (จากปากทางถนน โพหนอง-ร่องคำ) - บ้านโคกสูง ต.ขามเฒ่า อ.โพธิ์ชัย จ.ร้อยเอ็ด | ปรับปรุงถนนในหมู่บ้าน จากถนนลูกรังเป็นถนน คอนกรีต | ถนนจำนวน ๑ เส้น | ๒,๐๐๐,๐๐๐ | ๒,๐๐๐,๐๐๐ | ๒,๐๐๐,๐๐๐ | ๒,๐๐๐,๐๐๐ | ๒,๐๐๐,๐๐๐ | ขนาดผิวจราจร กว้าง ๖.๐๐ เมตร ยาว ๒๗๘ เมตร | มีถนนคอนกรีตภายใน หมู่บ้าน การคมนาคม สัญจรไปมาสะดวกขึ้น | กองช่าง |
| ๖ | ก่อสร้างถนนลาดยางแอสฟัลต์ติกคอนกรีต สายบ้านหนองไธ - บ้านโคกหนองบัว ต.บัวคำ อ.โพธิ์ชัย จ.ร้อยเอ็ด | ปรับปรุงถนนในหมู่บ้าน จากถนนลูกรังเป็นถนน คอนกรีต | ถนนจำนวน ๑ เส้น | ๒,๐๐๐,๐๐๐ | ๒,๐๐๐,๐๐๐ | ๒,๐๐๐,๐๐๐ | ๒,๐๐๐,๐๐๐ | ๒,๐๐๐,๐๐๐ | ขนาดผิวจราจร กว้าง ๖.๐๐ เมตร ยาว ๓๓๓ เมตร | มีถนนคอนกรีตภายใน หมู่บ้าน การคมนาคม สัญจรไปมาสะดวกขึ้น | กองช่าง |

รายละเอียดโครงการพัฒนา
 แผนพัฒนาท้องถิ่น (พ.ศ.๒๕๖๑-๒๕๖๕)
 สำหรับ โครงการเก็บรักษาขององค์กรปกครองส่วนท้องถิ่น
 องค์การบริหารส่วนตำบลบัวคำ

ก.ยุทธศาสตร์จังหวัดที่ ๒ ส่งเสริมและพัฒนาการท่องเที่ยว การบริการ การค้า การผลิต และการลงทุน
 ข.ยุทธศาสตร์การพัฒนาขององค์กรปกครองส่วนท้องถิ่นในเขตจังหวัด ยุทธศาสตร์ที่ ๑ การพัฒนาด้านโครงสร้างพื้นฐาน
 ๑. ยุทธศาสตร์ ด้านโครงสร้างพื้นฐาน

๒.๑ แผนงาน เกษตรและชุมชน

| ที่ | โครงการ | วัตถุประสงค์ | เป้าหมาย (ผลผลิต ของโครงการ) | งบประมาณและที่ผ่านมา | | | | | ตัวชี้วัด (KPI) | ผลที่คาดว่าจะได้รับ | หน่วยงาน รับผิดชอบ |
|-----|--|---|------------------------------------|----------------------|---------------|---------------|---------------|---------------|--------------------|--------------------------|-----------------------|
| | | | | ๒๕๖๑ (บาท) | ๒๕๖๒ (บาท) | ๒๕๖๓ (บาท) | ๒๕๖๔ (บาท) | ๒๕๖๕ (บาท) | | | |
| ๑ | ก่อสร้างฝายน้ำล้นห้วยตาแหลวทางทิศใต้ หมู่ที่ ๒ | เพื่อกักเก็บน้ำไว้ใช้ในฤดูแล้ง | ๑ แห่ง | — | ๑๐,๐๐๐,๐๐๐ | ๑๐,๐๐๐,๐๐๐ | ๑๐,๐๐๐,๐๐๐ | ๑๐,๐๐๐,๐๐๐ | ผู้ได้รับ | มีน้ำใช้ในการเกษตร | กองช่าง |
| ๒ | ก่อสร้างประปาแบบบาดาลขนาดใหญ่ หมู่ที่ ๒ | เพื่อให้ประชาชนได้รับบริการอย่างทั่วถึง | หมู่ละ ๑ แห่ง | — | ๑๒,๐๐๐,๐๐๐ | ๑๒,๐๐๐,๐๐๐ | ๑๒,๐๐๐,๐๐๐ | ๑๒,๐๐๐,๐๐๐ | ผู้ได้รับ | ตลอดทั้งปี | กองช่าง |
| ๓ | ขุดลอกห้วยตาแหลวบริเวณต้นเขิน หมู่ที่ ๑๐ | เพื่อกักเก็บน้ำไว้ใช้ในฤดูแล้ง | ๑ แห่ง | — | ๑๐,๐๐๐,๐๐๐ | ๑๐,๐๐๐,๐๐๐ | ๑๐,๐๐๐,๐๐๐ | ๑๐,๐๐๐,๐๐๐ | ผู้ได้รับ | ประชาชนมีน้ำประปาใช้ | กองช่าง |
| | | | | | ๑๐,๐๐๐,๐๐๐ | ๑๐,๐๐๐,๐๐๐ | ๑๐,๐๐๐,๐๐๐ | ๑๐,๐๐๐,๐๐๐ | ผู้ได้รับ | อุปโภคบริโภคอย่างทั่วถึง | กองช่าง |
| | | | | | ๑๐,๐๐๐,๐๐๐ | ๑๐,๐๐๐,๐๐๐ | ๑๐,๐๐๐,๐๐๐ | ๑๐,๐๐๐,๐๐๐ | ผู้ได้รับ | มีน้ำใช้ในการเกษตร | กองช่าง |
| | | | | | | | | | ประโยชน์ | ตลอดทั้งปี | |

ก.ยุทธศาสตร์จังหวัดที่ ๒ ส่งเสริมและพัฒนาการท่องเที่ยว การบริการ การค้า การผลิต และการลงทุน
 ข.ยุทธศาสตร์การพัฒนาขององค์กรปกครองส่วนท้องถิ่นในเขตจังหวัด ยุทธศาสตร์ที่ ๑ การพัฒนาด้านโครงสร้างพื้นฐาน
 ๒. ยุทธศาสตร์ ด้านการท่องเที่ยว

๒.๒ แผนงาน เกษะและชุมชน

| ที่ | โครงการ | วัตถุประสงค์ | เป้าหมาย (ผลผลิต ของโครงการ) | งบประมาณและที่ผ่านมา | | | | | ตัวชี้วัด (KPI) | ผลที่คาดว่าจะได้รับ | หน่วยงาน รับผิดชอบหลัก |
|-----|---|---|------------------------------------|----------------------|---------------|---------------|---------------|---------------|-------------------------|--|---------------------------|
| | | | | ๒๕๖๑ (บาท) | ๒๕๖๒ (บาท) | ๒๕๖๓ (บาท) | ๒๕๖๔ (บาท) | ๒๕๖๕ (บาท) | | | |
| ๑ | ก่อสร้างสวนสาธารณะพร้อมปรับปรุงภูมิทัศน์ อ่างเก็บน้ำหนองบัว หมู่ที่ ๑ บ้านโคกหนองบัว | เพื่อเป็นสถานที่ท่องเที่ยว และสถานที่พักผ่อน | จำนวน ๑ แห่ง | --- | ๖๐,๐๐๐,๐๐๐ | ๖๐,๐๐๐,๐๐๐ | ๖๐,๐๐๐,๐๐๐ | ๖๐,๐๐๐,๐๐๐ | โครงการที่ ดำเนินการ | เพื่อเป็นสถานที่ท่องเที่ยว และพักผ่อน | กองช่าง |
| ๒ | ขุดลอกหนองบอนใหญ่และเสริมคันคูให้ ใหญ่ขึ้น กว้างขึ้นและสูงขึ้น พร้อมปรับเกรด ลงหินลูกรัง หมู่ที่ ๔ เพื่อพัฒนาเป็นแหล่ง ท่องเที่ยวและเป็นสถานที่ออกกำลังกาย | เพื่อเป็นแหล่งกักเก็บน้ำ และเป็นสถานที่ท่องเที่ยว และเป็นสถานที่ออกกำลังกาย | จำนวน ๑ แห่ง | --- | ๓,๐๐๐,๐๐๐ | ๓,๐๐๐,๐๐๐ | ๓,๐๐๐,๐๐๐ | ๓,๐๐๐,๐๐๐ | โครงการที่ ดำเนินการ | เพื่อเป็นสถานที่ท่องเที่ยว และออกกำลังกายและ เป็นแหล่งกักเก็บน้ำไว้ใช้ ตลอดปี | กองช่าง |
| | | | | | | | | | | | |
| | | | | | | | | | | | |
| | | | | | | | | | | | |
| | | | | | | | | | | | |
| | | | | | | | | | | | |
| | | | | | | | | | | | |
| | | | | | | | | | | | |
| | | | | | | | | | | | |
| | | | | | | | | | | | |
| | | | | | | | | | | | |
| | | | | | | | | | | | |
| | | | | | | | | | | | |
| | | | | | | | | | | | |
| | | | | | | | | | | | |
| | | | | | | | | | | | |
| | | | | | | | | | | | |
| | | | | | | | | | | | |
| | | | | | | | | | | | |
| | | | | | | | | | | | |
| | | | | | | | | | | | |
| | | | | | | | | | | | |

รายละเอียดโครงการพัฒนา

แผนพัฒนาท้องถิ่น (พ.ศ. ๒๕๖๑-๒๕๖๕)

สำหรับ อุดหนุนองค์กรปกครองส่วนท้องถิ่น ส่วนราชการ รัฐวิสาหกิจ องค์กรประชาชน
องค์การบริหารส่วนตำบลบัวคำ

๑. ยุทธศาสตร์ ด้านโครงสร้างพื้นฐาน

๑.๑ แผนงาน เคหะและชุมชน

| ที่ | โครงการ | วัตถุประสงค์ | เป้าหมาย (ผลผลิต ของโครงการ) | งบประมาณและที่ผ่านมา | | | | | ตัวชี้วัด (KPI) | ผลที่คาดว่าจะได้รับ | หน่วยงาน รับผิดชอบหลัก | หน่วยงาน ที่ขอรับเงินอุดหนุน |
|-----|---|--|------------------------------|----------------------|------------|------------|------------|------------|--------------------|---------------------------|------------------------|------------------------------|
| | | | | ๒๕๖๑ (บาท) | ๒๕๖๒ (บาท) | ๒๕๖๓ (บาท) | ๒๕๖๔ (บาท) | ๒๕๖๕ (บาท) | | | | |
| ๑ | ขยายเขตไฟฟ้าแรงต่ำพร้อมพาดสายดับ หมู่ที่ ๑ จุดเริ่มต้นจากเสาไฟฟ้าเดิมหนองไผ่ ไปถึงถนนทางหลวงหมายเลข ๒๓๑๖ ขอนแก่น - อ่างทองเจริญ | เพื่อให้มีเสาไฟฟ้าเป็นจุด เชื่อมสายไฟเข้าสู่บ้าน | ยาว ๕๐๐ เมตร | — | ๒๐๐,๐๐๐ | ๒๐๐,๐๐๐ | ๒๐๐,๐๐๐ | ๒๐๐,๐๐๐ | ผู้ได้รับ ประโยชน์ | ประชาชนในหมู่บ้าน | กองช่าง | |
| | | | | | อบต.บัวคำ | อบต.บัวคำ | อบต.บัวคำ | อบต.บัวคำ | | มีไฟฟ้าใช้อย่างทั่วถึงและ | | |
| | | | | | | | | | | เกิดศักยภาพทางด้าน | | |
| | | | | | | | | | | เศรษฐกิจ | | |
| ๒ | ขยายเขตไฟฟ้าแรงต่ำพร้อมพาดสายดับ หมู่ที่ ๒ จุดเริ่มต้นจากบ้านชนะสินธุ์ ถึง สถานที่ตรวจสภาพรถเพื่อชื้อ | เพื่อให้มีเสาไฟฟ้าเป็นจุด เชื่อมสายไฟเข้าสู่บ้าน | ยาว ๕๑๖ เมตร | — | ๒๐๐,๐๐๐ | ๒๐๐,๐๐๐ | ๒๐๐,๐๐๐ | ๒๐๐,๐๐๐ | ผู้ได้รับ ประโยชน์ | ประชาชนในหมู่บ้าน | กองช่าง | |
| | | | | | | อบต.บัวคำ | อบต.บัวคำ | อบต.บัวคำ | | มีไฟฟ้าใช้อย่างทั่วถึงและ | | |
| | | | | | | | | | | เกิดศักยภาพทางด้าน | | |
| | | | | | | | | | | เศรษฐกิจ | | |
| ๓ | ขยายเขตไฟฟ้าแรงต่ำพร้อมพาดสายดับ และติดตั้งไฟสว่าง หมู่ที่ ๗ จุดเริ่มต้นจาก หน้าบ้าน นายประวิติ บุญชัยยง ถึงจุดเขต หนองคาไถ่ | เพื่อให้มีเสาไฟฟ้าเป็นจุด เชื่อมสายไฟเข้าสู่บ้าน | ยาว ๕๐๐ เมตร | — | ๒๐๐,๐๐๐ | ๒๐๐,๐๐๐ | ๒๐๐,๐๐๐ | ๒๐๐,๐๐๐ | ผู้ได้รับ ประโยชน์ | ประชาชนในหมู่บ้าน | กองช่าง | |
| | | | | | | อบต.บัวคำ | อบต.บัวคำ | อบต.บัวคำ | | มีไฟฟ้าใช้อย่างทั่วถึงและ | | |
| | | | | | | | | | | เกิดศักยภาพทางด้าน | | |
| | | | | | | | | | | เศรษฐกิจ | | |
| ๔ | ขยายเขตไฟฟ้าแรงต่ำพร้อมพาดสายดับ และติดตั้งไฟสว่าง หมู่ที่ ๙ จุดเริ่มต้นจาก สามแยกไปบ้านเก่าจั่ว ถึงถนนเส้นทางกฐิน | เพื่อให้มีเสาไฟฟ้าเป็นจุด เชื่อมสายไฟเข้าสู่บ้าน | ยาว ๕๐๐ เมตร | — | ๒๐๐,๐๐๐ | ๒๐๐,๐๐๐ | ๒๐๐,๐๐๐ | ๒๐๐,๐๐๐ | ผู้ได้รับ ประโยชน์ | ประชาชนในหมู่บ้าน | กองช่าง | |
| | | | | | | อบต.บัวคำ | อบต.บัวคำ | อบต.บัวคำ | | มีไฟฟ้าใช้อย่างทั่วถึงและ | | |
| | | | | | | | | | | เกิดศักยภาพทางด้าน | | |
| | | | | | | | | | | เศรษฐกิจ | | |

๑. ยุทธศาสตร์ ด้านโครงสร้างพื้นฐาน

๑.๑ แผนงาน เคหะและชุมชน

| ที่ | โครงการ | วัตถุประสงค์ | เป้าหมาย (ผลผลิตของโครงการ) | งบประมาณและที่ผ่านมา | | | | | ตัวชี้วัด (KPI) | ผลที่คาดว่าจะได้รับ | หน่วยงานรับผิดชอบหลัก | หน่วยงานที่ขอรับเงินอุดหนุน |
|-----|---|---|-----------------------------|----------------------|----------------------|----------------------|----------------------|----------------------|-------------------|--|-----------------------|-----------------------------|
| | | | | ๒๕๖๑ (บาท) | ๒๕๖๒ (บาท) | ๒๕๖๓ (บาท) | ๒๕๖๔ (บาท) | ๒๕๖๕ (บาท) | | | | |
| ๕ | ขยายเขตไฟฟ้าแรงต่ำพร้อมพาดสายดับและชุดโคมไฟฟ้าแสงสว่าง หมู่ที่ ๑๑ จุดเริ่มต้นจากเสาไฟฟ้าเดิมหน้าสวนมะม่วง นางประเสริฐ ไชยชนะ ถึงเขตเทศบาล เชียงใหม่บ้านหนองลู | เพื่อให้มีเสาไฟฟ้าเป็นจุดเชื่อมสายไฟเข้าสู่บ้าน | ยาว ๖๐๐ เมตร | — | ๒๒๕,๐๐๐ อบต.บัวคำ | ๒๒๕,๐๐๐ อบต.บัวคำ | ๒๒๕,๐๐๐ อบต.บัวคำ | ๒๒๕,๐๐๐ อบต.บัวคำ | ผู้ได้รับประโยชน์ | ประชาชนในหมู่บ้าน มีไฟฟ้าใช้อย่างทั่วถึงและ เกิดศักยภาพทางด้าน เศรษฐกิจ | กองช่าง | |
| | | | | | | | | | | | | |
| | | | | | | | | | | | | |
| | | | | | | | | | | | | |
| | | | | | | | | | | | | |
| | | | | | | | | | | | | |
| | | | | | | | | | | | | |
| | | | | | | | | | | | | |
| | | | | | | | | | | | | |
| | | | | | | | | | | | | |
| | | | | | | | | | | | | |
| | | | | | | | | | | | | |
| | | | | | | | | | | | | |
| | | | | | | | | | | | | |
| | | | | | | | | | | | | |
| | | | | | | | | | | | | |
| | | | | | | | | | | | | |
| | | | | | | | | | | | | |
| | | | | | | | | | | | | |
| | | | | | | | | | | | | |

รายละเอียดโครงการพัฒนา
แผนพัฒนาท้องถิ่น (พ.ศ.๒๕๖๑-๒๕๖๕)
องค์การบริหารส่วนตำบลบัวคำ

๓. ยุทธศาสตร์ ด้านการศึกษา ศาสนาและวัฒนธรรม
๓.๑ แผนงาน การศึกษา

| ที่ | โครงการ | วัตถุประสงค์ | เป้าหมาย (ผลผลิต ของโครงการ) | งบประมาณและที่ผ่านมา | | | | | ตัวชี้วัด (KPI) | ผลที่คาดว่าจะ ได้รับ | หน่วยงาน รับผิดชอบ หลัก |
|-----|---|---|---|----------------------|---------------|---------------|---------------|---------------|------------------------------------|---|-------------------------------|
| | | | | ๒๕๖๑ (บาท) | ๒๕๖๒ (บาท) | ๒๕๖๓ (บาท) | ๒๕๖๔ (บาท) | ๒๕๖๕ (บาท) | | | |
| ๓ | ส่งเสริมอาชีพให้แก่เด็กนักเรียนโรงเรียน ชุมชนบัวคำ | เพื่อให้เด็กนักเรียนมีราย ได้จากการทำงานเพื่อส่ง ขายเป็นอาหารกลางวัน | เลี้ยงหมูพันธุ์เนื้อ เลี้ยงไก่สามสายพันธุ์ ปลูกผักสวนครัว | — | ๓๐,๐๐๐ | ๓๐,๐๐๐ | ๓๐,๐๐๐ | ๓๐,๐๐๐ | จำนวนนักเรียน ที่ร่วมโครงการ | เด็กนักเรียนมีความรู้จาก การทำงานเกษตรเป็นอาชีพ เสริมได้ | สำนักปลัด /โรงเรียน |
| | | | | — | ๒๐,๐๐๐ | ๒๐,๐๐๐ | ๒๐,๐๐๐ | ๒๐,๐๐๐ | | | |
| | | | | — | ๓๐,๐๐๐ | ๓๐,๐๐๐ | ๓๐,๐๐๐ | ๓๐,๐๐๐ | | | |
| ๒ | ฝึกอาชีพให้แก่เด็กนักเรียนโรงเรียน บ้านโคกหนองบัว | เพื่อให้เด็กนักเรียนมีราย ได้เสริมจากการใช้เวลา ว่างให้เป็นประโยชน์ | นักเรียนบ้านโคกหนองบัว | — | อบต.บัวคำ | อบต.บัวคำ | อบต.บัวคำ | อบต.บัวคำ | จำนวนนักเรียน ที่ร่วมโครงการ | เด็กนักเรียนมีรายได้เสริม จากการฝึกวิชาชีพ และ ใช้เวลาว่างเป็นประโยชน์ | สำนักปลัด /โรงเรียน |
| | | | | — | ๒๐,๐๐๐ | ๒๐,๐๐๐ | ๒๐,๐๐๐ | ๒๐,๐๐๐ | | | |
| ๓ | ส่งเสริมการปลูกป่าในโรงเรียน | เพื่อให้เด็กนักเรียนรู้จักการ อนุรักษ์ป่าและส่งเสริม การปลูกป่ารักษาป่า | โรงเรียนชุมชนบัวคำ โรงเรียนบ้านโคกหนองบัว | — | ๓๕,๐๐๐ | ๓๕,๐๐๐ | ๓๕,๐๐๐ | ๓๕,๐๐๐ | จำนวนนักเรียน ที่ร่วมโครงการ | เพื่อให้เด็กนักเรียนรู้จักอนุรักษ์ ส่งเสริมการปลูกป่ามาก ยิ่งขึ้น | สำนักปลัด /โรงเรียน |
| | | | | — | ๒๐,๐๐๐ | ๒๐,๐๐๐ | ๒๐,๐๐๐ | ๒๐,๐๐๐ | | | |
| ๔ | ปรับปรุงภูมิทัศน์ภายในโรงเรียน | เพื่อให้โรงเรียนมีภูมิทัศน์ ที่ดีขึ้นและสะอาดขึ้น | โรงเรียนชุมชนบัวคำ โรงเรียนบ้านโคกหนองบัว | — | อบต.บัวคำ | อบต.บัวคำ | อบต.บัวคำ | อบต.บัวคำ | จำนวนนักเรียน ที่ร่วมโครงการ | โรงเรียนมีภูมิทัศน์ที่ดีขึ้น | สำนักปลัด /โรงเรียน |
| | | | | — | ๔๐,๐๐๐ | ๔๐,๐๐๐ | ๔๐,๐๐๐ | ๔๐,๐๐๐ | | | |
| ๕ | ส่งเสริมสนับสนุนการปลูกผักสวนครัว โรงเรียนบ้านโคกหนองบัว | เพื่อให้เด็กนักเรียนมีราย ได้เสริมจากการใช้เวลา ว่างให้เป็นประโยชน์ | นักเรียนบ้านโคกหนองบัว | — | อบต.บัวคำ | อบต.บัวคำ | อบต.บัวคำ | อบต.บัวคำ | จำนวนนักเรียน ที่ร่วมโครงการ | เด็กนักเรียนมีรายได้เสริม จากการปลูกผักขายและ ใช้เวลาว่างเป็นประโยชน์ | สำนักปลัด /โรงเรียน |
| | | | | — | ๓๕,๐๐๐ | ๓๕,๐๐๐ | ๓๕,๐๐๐ | ๓๕,๐๐๐ | | | |
| ๖ | โครงการจัดทำแผนเพื่อรองรับการถ่ายโอน ของโรงเรียน | เพื่อเป็นแผนปฏิบัติการ การกระจายอำนาจให้แก่ อปท. ให้เป็นไปตาม เจตนารมณ์ของ รัฐธรรมนูญ | โรงเรียนในเขตตำบลบัวคำ | — | ๕๐,๐๐๐ | ๕๐,๐๐๐ | ๕๐,๐๐๐ | ๕๐,๐๐๐ | โรงเรียน ที่เข้าร่วม โครงการ | เพื่อกระจายอำนาจให้ อปท.บริหารและให้มี บทบาทร่วมกับ โรงเรียนและประชาชน | สำนักปลัด /โรงเรียน |
| | | | | — | อบต.บัวคำ | อบต.บัวคำ | อบต.บัวคำ | อบต.บัวคำ | | | |
| | | | | — | อบต.บัวคำ | อบต.บัวคำ | อบต.บัวคำ | อบต.บัวคำ | | | |
| | | | | — | อบต.บัวคำ | อบต.บัวคำ | อบต.บัวคำ | อบต.บัวคำ | | | |

| ที่ | โครงการ | วัตถุประสงค์ | เป้าหมาย (ผลผลิต ของโครงการ) | งบประมาณและที่ผ่านมา | | | | | ตัวชี้วัด (KPI) | ผลที่คาดว่าจะได้รับ | หน่วยงาน รับผิดชอบหลัก |
|-----|---|--|------------------------------------|----------------------|---------------|---------------|---------------|---------------|-----------------------------|---|---------------------------|
| | | | | ๒๕๖๑ (บาท) | ๒๕๖๒ (บาท) | ๒๕๖๓ (บาท) | ๒๕๖๔ (บาท) | ๒๕๖๕ (บาท) | | | |
| ๗ | โครงการเพิ่มพื้นที่สีเขียว กคน.ตำบลบัวคำ | เพื่อปรับปรุงภูมิทัศน์ให้สวยงามน่าอยู่ | กคน.ตำบลบัวคำ | — | ๓๐,๐๐๐ | ๓๐,๐๐๐ | ๓๐,๐๐๐ | ๓๐,๐๐๐ | ผู้ที่ได้รับประโยชน์ | กคน.ตำบลบัวคำมีภูมิทัศน์ที่สวยงามน่าอยู่ยิ่งขึ้น | กองช่าง. /กคน |
| ๘ | ส่งเสริมสนับสนุนการทำนุภูมิทัศน์ชีวภาพโรงเรียนบ้านโคกหนองบัว | เพื่อให้เด็กนักเรียนมีรายได้อื่นๆ ได้เสริมจากการใช้เวลาว่างให้เป็นประโยชน์ | นักเรียนบ้านโคกหนองบัว | — | ๒๐,๐๐๐ | ๒๐,๐๐๐ | ๒๐,๐๐๐ | ๒๐,๐๐๐ | จำนวนนักเรียนที่ร่วมโครงการ | เด็กนักเรียนมีรายได้อื่นๆ ได้เสริมจากการทำนุภูมิทัศน์ชีวภาพ | สำนักปลัด /โรงเรียน |
| ๙ | จัดซื้อเครื่องเล่นสำหรับเด็กศูนย์พัฒนาเด็กเล็ก อบต.บัวคำ | เพื่อให้เด็กมีสนามเด็กเล่นไว้เล่น | จำนวน ๑ แห่ง | — | ๑๐๐,๐๐๐ | ๑๐๐,๐๐๐ | ๑๐๐,๐๐๐ | ๑๐๐,๐๐๐ | เด็กเล็ก | เด็กมีสนามเด็กเล่นและมีความสุข | สำนักปลัด |
| ๑๐ | จัดซื้อจัดหาวัสดุ วัสดุภัณฑ์งานบ้านงานครัว ศูนย์พัฒนาเด็กเล็ก อบต.บัวคำ | เพื่อมีวัสดุไว้ใช้ในงานครัว | ๑๐๐ คน | — | ๓๐,๐๐๐ | ๓๐,๐๐๐ | ๓๐,๐๐๐ | ๓๐,๐๐๐ | ผู้ได้รับประโยชน์ | ศูนย์เด็กมีความสะอาด | สำนักปลัด |
| ๑๑ | ปรับปรุงภูมิทัศน์บริเวณศูนย์พัฒนาเด็กเล็ก อบต.บัวคำ | เพื่อให้มีสถานที่สวยงามสะอาดน่าอยู่สำหรับเด็ก | ๑๐๐ คน | — | ๕๐,๐๐๐ | ๕๐,๐๐๐ | ๕๐,๐๐๐ | ๕๐,๐๐๐ | ผู้เข้าร่วมโครงการ | ศูนย์เด็กมีความสะอาดสวยงาม น่าอยู่ | สำนักปลัด |
| ๑๒ | ก่อสร้างถนนคอนกรีตเสริมเหล็ก ทางเข้าศูนย์พัฒนาเด็กเล็ก อบต.บัวคำ | เพื่อให้สะดวกสบายในสัญจร | ๑ สาย | — | ๑๐๐,๐๐๐ | ๑๐๐,๐๐๐ | ๑๐๐,๐๐๐ | ๑๐๐,๐๐๐ | โครงการที่ดำเนินการ | ศูนย์เด็กมีความสะอาดสบายในการสัญจร | สำนักปลัด |
| ๑๓ | วันอาสาฬหบูชาวันขึ้นปีใหม่ศูนย์พัฒนาเด็กเล็ก อบต.บัวคำ | เพื่อให้เด็กมีความภาคภูมิใจ | ๑๐๐ คน | — | ๓๐,๐๐๐ | ๓๐,๐๐๐ | ๓๐,๐๐๐ | ๓๐,๐๐๐ | เด็กเล็ก | เด็กมีความภาคภูมิใจ | สำนักปลัด |
| ๑๔ | โครงการหนุนช่วยพัฒนา | เพื่อให้เด็กรู้จักรักษาความสะอาดในช่องฟัน | ๑๐๐ คน | — | ๒๐,๐๐๐ | ๒๐,๐๐๐ | ๒๐,๐๐๐ | ๒๐,๐๐๐ | เด็กเล็ก | ทุกคนครบถ้วนเด็กมีสุขภาพฟันที่แข็งแรง | สำนักปลัด |

๓.๒ แผนงาน เคาหะและชุมชน

| ที่ | โครงการ | วัตถุประสงค์ | เป้าหมาย (ผลผลิต ของโครงการ) | งบประมาณและที่ผ่านมา | | | | | ตัวชี้วัด (KPI) | ผลที่คาดว่าจะ จะได้รับ | หน่วยงาน รับผิดชอบ หลัก |
|-----|--|--|------------------------------------|----------------------|----------------------|----------------------|----------------------|----------------------|--------------------------|---|-------------------------------|
| | | | | ๒๕๖๑ (บาท) | ๒๕๖๒ (บาท) | ๒๕๖๓ (บาท) | ๒๕๖๔ (บาท) | ๒๕๖๕ (บาท) | | | |
| ๑ | ปรับปรุง ซ่อมแซม ต่อเติมอาคารสำนักงาน กศน.ตำบลบัวคำ | เพื่อให้มีสถานที่สำหรับ การเรียนการสอนที่ได้ มาตรฐาน | กศน.ตำบลบัวคำ | — | ๒๐๐,๐๐๐ อบต.บัวคำ | ๒๐๐,๐๐๐ อบต.บัวคำ | ๒๐๐,๐๐๐ อบต.บัวคำ | ๒๐๐,๐๐๐ อบต.บัวคำ | ผู้ที่ได้รับ ประโยชน์ | มีอาคารที่ได้มาตรฐานและ สะดวกเหมาะสมในการ จัดการเรียนการสอน | กองช่าง/กศน. |

๓.๓ แผนงาน การศาสนาวัฒนธรรมและนันทนาการ

| ที่ | โครงการ | วัตถุประสงค์ | เป้าหมาย (ผลผลิต ของโครงการ) | งบประมาณและที่ผ่านมา | | | | | ตัวชี้วัด (KPI) | ผลที่คาดว่าจะ จะได้รับ | หน่วยงาน รับผิดชอบ หลัก |
|-----|---|---|------------------------------------|----------------------|----------------------|----------------------|----------------------|----------------------|-----------------------------------|---|-------------------------------|
| | | | | ๒๕๖๑ (บาท) | ๒๕๖๒ (บาท) | ๒๕๖๓ (บาท) | ๒๕๖๔ (บาท) | ๒๕๖๕ (บาท) | | | |
| ๑ | จัดงานประเพณีลอยกระทง | เพื่อสืบสานวัฒนธรรม ประเพณีท้องถิ่นให้คงอยู่ | ตำบลบัวคำ | — | ๕๐,๐๐๐ อบต.บัวคำ | ๕๐,๐๐๐ อบต.บัวคำ | ๕๐,๐๐๐ อบต.บัวคำ | ๕๐,๐๐๐ อบต.บัวคำ | ผู้เข้าร่วม โครงการ | วัฒนธรรมประเพณี ไทยยังคงอยู่สืบไป | สำนักปลัด |
| ๒ | จัดงานประเพณีบุญผะเหวดทุ่งเทศกัมมาชาติ | เพื่อสืบสานวัฒนธรรม ประเพณีท้องถิ่นให้คงอยู่ | ๓๑ หมู่บ้าน | — | ๕๐,๐๐๐ อบต.บัวคำ | ๕๐,๐๐๐ อบต.บัวคำ | ๕๐,๐๐๐ อบต.บัวคำ | ๕๐,๐๐๐ อบต.บัวคำ | ผู้เข้าร่วม โครงการ | วัฒนธรรมประเพณี ไทยยังคงอยู่สืบไป | สำนักปลัด |
| ๓ | จัดงานวันเด็กแห่งชาติ | เพื่อให้ความสำคัญและ ส่งเสริมให้เด็กแสดงออก ในทางที่เหมาะสม | เด็กทั้งตำบลบัวคำ | — | ๓๕๐,๐๐๐ อบต.บัวคำ | ๓๕๐,๐๐๐ อบต.บัวคำ | ๓๕๐,๐๐๐ อบต.บัวคำ | ๓๕๐,๐๐๐ อบต.บัวคำ | ผู้เข้าร่วม โครงการ | เด็กนักเรียนได้เข้าร่วม กิจกรรมและกล้าแสดง ออก | สำนักปลัด |
| ๔ | จัดงานบุญประเพณีสงกรานต์และบุญบังไฟ หมู่ที่ ๖ | เพื่อสืบสานวัฒนธรรม ประเพณีท้องถิ่นให้คงอยู่ | หมู่ที่ ๖ | — | ๒๕๐,๐๐๐ อบต.บัวคำ | ๒๕๐,๐๐๐ อบต.บัวคำ | ๒๕๐,๐๐๐ อบต.บัวคำ | ๒๕๐,๐๐๐ อบต.บัวคำ | ผู้เข้าร่วม โครงการ | วัฒนธรรมประเพณี ไทยยังคงอยู่สืบไป | สำนักปลัด |
| ๕ | ส่งเสริมการจัดงานบุญข้าวจี๋ของดีเมืองโพธิ์ชัย | เพื่อสืบสานวัฒนธรรม ประเพณีท้องถิ่นให้คงอยู่ | ตำบลบัวคำ | — | ๓๕๐,๐๐๐ อบต.บัวคำ | ๓๕๐,๐๐๐ อบต.บัวคำ | ๓๕๐,๐๐๐ อบต.บัวคำ | ๓๕๐,๐๐๐ อบต.บัวคำ | ผู้เข้าร่วม โครงการ | วัฒนธรรมประเพณี ไทยยังคงอยู่สืบไป | สำนักปลัด |
| ๖ | สนับสนุนการจัดงานบุญประเพณีต่างๆที่เกี่ยว กับฮีตสิบสองคองสิบสี่ของตำบลบัวคำ. | เพื่อสืบสานวัฒนธรรม ประเพณีท้องถิ่นให้คงอยู่ | ตำบลบัวคำ | — | ๕๕,๐๐๐ อบต.บัวคำ | ๕๕,๐๐๐ อบต.บัวคำ | ๕๕,๐๐๐ อบต.บัวคำ | ๕๕,๐๐๐ อบต.บัวคำ | โครงการ ผู้เข้าร่วม โครงการ | ไทยยังคงอยู่สืบไป วัฒนธรรมประเพณี ไทยยังคงอยู่สืบไป | สำนักปลัด |

๓. ยุทธศาสตร์ ด้านการศึกษา ศาสนาและวัฒนธรรม

๓.๔ แผนงาน การศึกษา

| ที่ | โครงการ | วัตถุประสงค์ | เป้าหมาย (ผลผลิตของโครงการ) | งบประมาณและที่ผ่านมา | | | | | ตัวชี้วัด (KPI) | ผลที่คาดว่าจะได้รับ | หน่วยงานรับผิดชอบหลัก | หน่วยงานที่ขอรับเงินอุดหนุน | |
|-----|---|------------------------------------|-----------------------------|----------------------|------------|------------|------------|------------|-----------------|---------------------|---|-----------------------------|------------------------|
| | | | | ๒๕๖๑ (บาท) | ๒๕๖๒ (บาท) | ๒๕๖๓ (บาท) | ๒๕๖๔ (บาท) | ๒๕๖๕ (บาท) | | | | | |
| ๑ | อบรมเข้าค่ายคุณธรรม จริยธรรมของนักเรียนโรงเรียนบ้านโคกหนองบัว | เพื่ออบรมเยาวชนให้เป็นคนดีของสังคม | ๑ ครั้ง | — | ๒๕,๐๐๐ | ๒๕,๐๐๐ | ๒๕,๐๐๐ | ๒๕,๐๐๐ | ๒๕,๐๐๐ | นักเรียน | ผู้ที่เข้ารับการอบรมเป็นคนดีมีศีลธรรม | สำนักปลัด | โรงเรียนบ้านโคกหนองบัว |
| ๒ | อบรมเข้าค่ายคุณธรรม จริยธรรมของนักเรียนโรงเรียนชุมชนบัวคำ | เพื่อบรรพชาสามเณรภาคฤดูร้อน | ๑ ครั้ง | — | ๒๐,๐๐๐ | ๒๐,๐๐๐ | ๒๐,๐๐๐ | ๒๐,๐๐๐ | ๒๐,๐๐๐ | นักเรียน | ผู้ที่เข้ารับการบรรพชาเป็นคนดีมีศีลธรรม | สำนักปลัด | โรงเรียนชุมชนบัวคำ |

๓.๕ แผนงาน การศาสนา วัฒนธรรม และนันทนาการ

| ที่ | โครงการ | วัตถุประสงค์ | เป้าหมาย (ผลผลิตของโครงการ) | งบประมาณและที่ผ่านมา | | | | | ตัวชี้วัด (KPI) | ผลที่คาดว่าจะได้รับ | หน่วยงานรับผิดชอบหลัก | หน่วยงานที่ขอรับเงินอุดหนุน |
|-----|---|--|-----------------------------|----------------------|------------|------------|------------|------------|---------------------|--|-----------------------|-----------------------------|
| | | | | ๒๕๖๑ (บาท) | ๒๕๖๒ (บาท) | ๒๕๖๓ (บาท) | ๒๕๖๔ (บาท) | ๒๕๖๕ (บาท) | | | | |
| ๑ | โครงการงานประเพณีบุญสะเทวด จังหวัดร้อยเอ็ด | เพื่อสืบสานวัฒนธรรมอันดีของท้องถิ่น | ตำบลบัวคำ | — | ๔,๐๐๐ | ๔,๐๐๐ | ๔,๐๐๐ | ๔,๐๐๐ | ผู้เข้าร่วมโครงการ | รักษาประเพณีอันดีงามให้คงอยู่สืบไป | สำนักปลัด | ที่ทำการปกครองอำเภอโพธิ์ชัย |
| ๒ | โครงการงานประเพณีบุญข้าวจี่ของดีเมืองโพธิ์ชัย | เพื่อสืบสานวัฒนธรรมอันดีของท้องถิ่น | ตำบลบัวคำ | — | ๒๐,๐๐๐ | ๒๐,๐๐๐ | ๒๐,๐๐๐ | ๒๐,๐๐๐ | ผู้เข้าร่วมโครงการ | รักษาประเพณีอันดีงามให้คงอยู่สืบไป | สำนักปลัด | ที่ทำการปกครองอำเภอโพธิ์ชัย |
| ๓ | โครงการกีฬาโพธิ์ชัยสัมพันธ์ | เพื่อให้มีการแข่งขันกีฬาของตำบลในระดับอำเภอ | ตำบลบัวคำ | — | ๒๐,๐๐๐ | ๒๐,๐๐๐ | ๒๐,๐๐๐ | ๒๐,๐๐๐ | ผู้เข้าร่วมโครงการ | ประชาชนห่างไกลจากปัญหาเสพติด | สำนักปลัด | ที่ทำการปกครองอำเภอโพธิ์ชัย |
| ๔ | โครงการเฉลิมพระเกียรติและเทิดทูนสถาบัน | เพื่อให้การต้อนรับเสด็จเป็นไปด้วยความเรียบร้อย | ตำบลบัวคำ | — | ๑๕,๐๐๐ | ๑๕,๐๐๐ | ๑๕,๐๐๐ | ๑๕,๐๐๐ | โครงการที่ดำเนินการ | การต้อนรับเสด็จเป็นไปด้วยความเรียบร้อย | สำนักปลัด | ที่ทำการปกครองอำเภอโพธิ์ชัย |

รายละเอียดโครงการพัฒนา
แผนพัฒนาท้องถิ่น (พ.ศ.๒๕๖๑-๒๕๖๕)
องค์การบริหารส่วนตำบลบัวคำ

๔.ยุทธศาสตร์ ด้านการเศรษฐกิจ
๔.๑ แผนงาน การเกษตร

| ที่ | โครงการ | วัตถุประสงค์ | เป้าหมาย (ผลผลิต ของโครงการ) | งบประมาณและที่ผ่านมา | | | | | ตัวชี้วัด (KPI) | ผลที่คาดว่าจะ ได้รับ | หน่วยงาน รับผิดชอบ |
|-----|--|---|------------------------------------|----------------------|---------------|---------------|---------------|---------------|-------------------------|---|-------------------------------------|
| | | | | ๒๕๖๑ (บาท) | ๒๕๖๒ (บาท) | ๒๕๖๓ (บาท) | ๒๕๖๔ (บาท) | ๒๕๖๕ (บาท) | | | |
| ๑ | ก่อสร้างโรงเรียนเพาะชำ | เพื่อให้มีสถานที่เพาะชำ | อบต.บัวคำ | — | ๕๐,๐๐๐ | ๕๐,๐๐๐ | ๕๐,๐๐๑ | ๕๐,๐๐๐ | โครงการที่ | เพื่อให้ประชาชนได้มี | สำนักปลัด |
| ๒ | ส่งเสริมสนับสนุนกลุ่มแม่บ้านจัดสร้างศูนย์ จำหน่ายผลิตภัณฑ์ชุมชน | เพื่อให้ประชาชนมีที่รอง รับสินค้า | ตำบลบัวคำ | — | ๓๐๐,๐๐๐ | ๓๐๐,๐๐๐ | ๓๐๐,๐๐๑ | ๓๐๐,๐๐๐ | โครงการที่ ดำเนินการ | กล้าไม้ปลูกในการเกษตร | สำนักปลัด |
| ๓ | ศูนย์บริการและถ่ายทอดเทคโนโลยี การเกษตรประจำตำบล | เพื่อให้ความรู้ทางการ เกษตรแก่ประชาชน | ตำบลบัวคำ | — | ๓๐,๐๐๐ | ๓๐,๐๐๐ | ๓๐,๐๐๑ | ๓๐,๐๐๐ | โครงการที่ ดำเนินการ | ประชาชนมีศูนย์รองรับ สินค้า และรายได้ | สำนักปลัด |
| ๔ | ส่งเสริมสนับสนุนการผลิตปุ๋ยหมักชีวภาพ เพื่อแจกจ่ายเกษตรกรภายในตำบลบัวคำ | เพื่อให้ได้ใช้ปุ๋ยคุณภาพดี และประหยัดต้นทุน | ตำบลบัวคำ | — | ๕๐,๐๐๐ | ๕๐,๐๐๐ | ๕๐,๐๐๑ | ๕๐,๐๐๐ | โครงการที่ ดำเนินการ | ประชาชนมีความรู้ทาง เกษตรมากขึ้น | สำนักปลัด อบต. ร่วมกับเกษตรอำเภอ |
| ๕ | จัดซื้อจัดหาเมล็ดพันธุ์พืชไร่พืชสวน ให้แก่กลุ่มเกษตรกร | เพื่อส่งเสริมให้เกษตรกร ปลูกพืชที่มีคุณภาพดี | ตำบลบัวคำ | — | ๕๕,๐๐๐ | ๕๕,๐๐๐ | ๕๕,๐๐๑ | ๕๕,๐๐๐ | โครงการที่ ดำเนินการ | ประชาชนได้ใช้ปุ๋ยคุณภาพดี และลดต้นทุนในการผลิต | สำนักปลัด อบต. |
| ๖ | ให้ความช่วยเหลือเกษตรกรที่ประสบ ปัญหารกภัยแล้งหรือศัตรูพืชระบาด | เพื่อชดเชยความเสียหาย ที่เกิดขึ้นแก่ประชาชน | ตำบลบัวคำ | — | ๑๐๐,๐๐๐ | ๑๐๐,๐๐๐ | ๑๐๐,๐๐๑ | ๑๐๐,๐๐๐ | พื้นที่ (ไร่) | ประชาชนมีพันธุ์พืชที่ดี ไปเพาะปลูก | สำนักปลัด |
| ๗ | ส่งเสริมทำแปลงเกษตรสาธิต | เพื่อเป็นแปลงสาธิตให้ กับเกษตรกรตำบลบัวคำ | ตำบลบัวคำ | — | ๕๐,๐๐๐ | ๕๐,๐๐๐ | ๕๐,๐๐๑ | ๕๐,๐๐๐ | โครงการที่ ดำเนินการ | ประชาชนได้รับการ บรรเทาความเดือดร้อน | สำนักปลัด |
| ๘ | จัดซื้อเคมีภัณฑ์ในการเกษตร | เพื่อบำรุงรักษาและ กำจัดศัตรูพืช | ตำบลบัวคำ | — | ๑๐,๐๐๐ | ๑๐,๐๐๐ | ๑๐,๐๐๑ | ๑๐,๐๐๐ | พื้นที่ (ไร่) | ประชาชนสามารถปลูก พืชการเกษตรได้ถูกวิธี | สำนักปลัด |
| ๙ | โครงการฝึกอบรมส่งเสริมการฝึกอาชีพใน กลุ่มสตรีตำบลบัวคำ | เพื่อสร้างงานสร้างรายได้ ในอาชีพตามความถนัด | ตำบลบัวคำ | — | ๑,๑๐๐,๐๐๐ | ๑,๑๐๐,๐๐๐ | ๑,๑๐๐,๐๐๑ | ๑,๑๐๐,๐๐๐ | โครงการที่ ดำเนินการ | ผลผลิตทางการเกษตร เพิ่มมากขึ้น | สำนักปลัด |
| ๑๐ | โครงการฝึกอบรมส่งเสริมการฝึกอาชีพ แก่ประชาชนตำบลบัวคำ | เพื่อสร้างงานสร้างรายได้ ในอาชีพตามความถนัด | ตำบลบัวคำ | — | ๑๑๐,๐๐๐ | ๑๑๐,๐๐๐ | ๑๑๐,๐๐๑ | ๑๑๐,๐๐๐ | ผู้เข้าร่วม | ประชาชนพึ่งตนเองได้ ในภาวะเศรษฐกิจตกต่ำ | สำนักปลัด |
| | | | | — | ๑๑๐,๐๐๐ | ๑๑๐,๐๐๐ | ๑๑๐,๐๐๑ | ๑๑๐,๐๐๐ | โครงการที่ ดำเนินการ | ประชาชนพึ่งตนเองได้ ในภาวะเศรษฐกิจตกต่ำ | สำนักปลัด |

| ที่ | โครงการ | วัตถุประสงค์ | เป้าหมาย (ผลผลิต ของโครงการ) | งบประมาณและที่ผ่านมา | | | | | ตัวชี้วัด (KPI) | ผลที่คาดว่าจะ ได้รับ | หน่วยงาน รับผิดชอบ หลัก |
|-----|--|---|------------------------------------|----------------------|---------------|---------------|---------------|---------------|---|---|---|
| | | | | ๒๕๖๑ (บาท) | ๒๕๖๒ (บาท) | ๒๕๖๓ (บาท) | ๒๕๖๔ (บาท) | ๒๕๖๕ (บาท) | | | |
| ๑๑ | จัดซื้อจัดหาพันธุ์ปลาปล่อยลงสู่แหล่งน้ำ สาธารณะ | เพื่อให้มีแหล่งอาหารใน ชุมชน | ตำบลบัวคำ | — | ๒๐,๐๐๐ | ๒๐,๐๐๐ | ๒๐,๐๐๑ | ๒๐,๐๐๐ | จำนวนแหล่ง น้ำ | ประชาชนมีแหล่งอาหาร ที่เพียงพอ | สำนักปลัด |
| ๑๒ | ส่งเสริม สนับสนุนกองทุนพัฒนาบทบาทสตรี ตำบลบัวคำ | เพื่อส่งเสริมให้สตรีได้มี บทบาทและหน้าที่ใน ด้านต่างๆ ที่เกิด ประโยชน์แก่ชุมชน | ตำบลบัวคำ | — | ๑,๑๐๐,๐๐๐ | ๑,๑๐๐,๐๐๐ | ๑,๑๐๐,๐๐๑ | ๑,๑๐๐,๐๐๐ | จำนวนแหล่ง น้ำ ผู้เข้าร่วม โครงการ | สตรีมีบทบาทหน้าที่ ด้านต่างๆ ที่ดีและมากขึ้น ที่เกิดประโยชน์แก่ชุมชน | สำนักปลัด |
| ๑๓ | ส่งเสริมทำแปลงเกษตรสาธิต | เพื่อเป็นแปลงสาธิตให้ กับเกษตรกรตำบลบัวคำ | ตำบลบัวคำ | — | ๕๐,๐๐๐ | ๕๐,๐๐๐ | ๕๐,๐๐๑ | ๕๐,๐๐๐ | พื้นที่ (ไร่) | ประชาชนสามารถปลูก พืชการเกษตรได้ถูกวิธี | สำนักปลัด |
| ๑๔ | โครงการปลูกต้นไม้ริมถนนสาธารณะตำบล บัวคำ | เพื่อปรับปรุงภูมิทัศน์ให้ สวยงามน่าอยู่ | ตำบลบัวคำ | — | ๒๕,๐๐๐ | ๒๕,๐๐๐ | ๒๕,๐๐๑ | ๒๕,๐๐๐ | ผู้เข้าร่วม โครงการ | เพื่อให้มีภูมิทัศน์สวยงาม | สำนักปลัด |
| ๑๕ | โครงการปลูกป่าชุมชน | เพื่อให้มีพื้นที่สีเขียว ป่าอุดมสมบูรณ์ | ตำบลบัวคำ | — | ๕๐,๐๐๐ | ๕๐,๐๐๐ | ๕๐,๐๐๑ | ๕๐,๐๐๐ | ผู้เข้าร่วม โครงการ | เพื่อให้ป่าอุดมสมบูรณ์ น้ำอยู่ไม่ถูกขุดกรุก | สำนักปลัด |
| ๑๖ | โครงการสาธิตการเลี้ยงปลา | เพื่อส่งเสริมให้ประชาชน รู้จักวิธีการเลี้ยงปลาใน บ่อได้อย่างถูกวิธี | ตำบลบัวคำ | — | ๓๐,๐๐๐ | ๓๐,๐๐๐ | ๓๐,๐๐๑ | ๓๐,๐๐๐ | ผู้เข้าร่วม โครงการ | เพื่อให้ประชาชนมีความรู้ ในการเลี้ยงปลาเพื่อสร้าง รายได้แก่ครัวเรือน | สำนักปลัด |
| ๑๗ | โครงการเลี้ยงสัตว์ปีก | เพื่อให้เกษตรกรได้ความ รู้ประสบการณ์ในการ เลี้ยงสัตว์ปีกอย่างถูกวิธี | ตำบลบัวคำ | — | ๑๐,๐๐๐ | ๑๐,๐๐๐ | ๑๐,๐๐๑ | ๑๐,๐๐๐ | เกษตรกร ตำบลบัวคำ | เกษตรกรมีรายได้เพิ่มจาก การเลี้ยงสัตว์ปีก | สำนักปลัด อบต. ร่วมกับเกษตรอำเภอ อบจ./ศูนย์บริการ ถ่ายทอดฯ/สำนักงาน ปศุสัตว์อำเภอ |
| ๑๘ | หมู่บ้านเศรษฐกิจพอเพียง | เพื่อให้ความรู้เกี่ยวกับ การดำรงชีวิตที่ถูกต้อง | ตำบลบัวคำ | — | ๒๐,๐๐๐ | ๒๐,๐๐๐ | ๒๐,๐๐๑ | ๒๐,๐๐๐ | จำนวนหมู่บ้าน | ประชาชนมีความอยู่ดี พึงตนเองได้อย่างยั่งยืน | สำนักปลัด อบต. ร่วมกับเกษตรอำเภอ |
| ๑๙ | ผลิตข้าวหอมมะลิคุณภาพดี | เพื่อให้เกษตรกรได้รับ เทคโนโลยีการผลิตและ เพิ่มรายได้ของเกษตรกร | ตำบลบัวคำ | — | ๕๘๐,๐๐๐ | ๕๘๐,๐๐๐ | ๕๘๐,๐๐๑ | ๕๘๐,๐๐๐ | เกษตรกร ที่เข้าร่วม โครงการ | เพื่อให้เกษตรกรมีความรู้ เทคโนโลยีการผลิตข้าว หอมมะลิคุณภาพดีและมี รายได้เพิ่มขึ้น | สำนักปลัด อบต. ร่วมกับเกษตรอำเภอ และ อบจ. |

| ที่ | โครงการ | วัตถุประสงค์ | เป้าหมาย (ผลผลิต ของโครงการ) | งบประมาณและที่ผ่านมา | | | | | ตัวชี้วัด (KPI) | ผลที่คาดว่าจะได้รับ | หน่วยงาน รับผิดชอบ หลัก |
|-----|--|---|--|----------------------|----------------------|----------------------|----------------------|----------------------|-----------------------------|---|---|
| | | | | ๒๕๖๑ (บาท) | ๒๕๖๒ (บาท) | ๒๕๖๓ (บาท) | ๒๕๖๔ (บาท) | ๒๕๖๕ (บาท) | | | |
| ๒๐ | ศูนย์ผลิตข้าวชุมชน | เพื่อถ่ายทอดความรู้และ กระบวนการโรงเรียน เกษตรกรเพื่อปรับปรุงวิธี การผลิตเมล็ดพันธุ์ข้าวดี และสูงขึ้น | ตำบลบัวคำ | — | ๓๗,๐๐๐ อบต.บัวคำ | ๓๗,๐๐๐ อบต.บัวคำ | ๓๗,๐๐๑ อบต.บัวคำ | ๓๗,๐๐๐ อบต.บัวคำ | เกษตรกร ที่เข้าร่วม โครงการ | เพื่อให้เกษตรกรมีความรู้ และมีเมล็ดข้าวพันธุ์ดีไว้ ปลูกและผลผลิตมีคุณภาพ ของข้าวสูงขึ้น | สำนักปลัด อบต. ร่วมกับเกษตรอำเภอ และ อบจ. |
| ๒๑ | ชุดเจาะบ่อบาดาลเพื่อการเกษตรพร้อม อุปกรณ์ หมู่ที่ ๑ - ๑๓ | เพื่อให้ประชาชนและกลุ่ม เกษตรกรมีน้ำใช้ตลอดปี | หมู่ละ ๕ จุด | — | ๗๗๐,๐๐๐ อบต.บัวคำ | ๗๗๐,๐๐๐ อบต.บัวคำ | ๗๗๐,๐๐๑ อบต.บัวคำ | ๗๗๐,๐๐๐ อบต.บัวคำ | ผู้ได้รับ ประโยชน์ | ประชาชนมีน้ำใช้ในการ อุปโภคบริโภคและใช้ใน การเกษตรตลอดปี | กองช่าง |
| ๒๒ | ก่อสร้างเทคอนกรีตฝายน้ำล้นช่วงลำห้วยยาง ช่วงที่ ๒ หมู่ที่ ๓ บริเวณที่นา นายทองไสย อุประยูรย์ | เพื่อให้ประชาชนสามารถ สัจจรไปมาได้สะดวก | ขนาดกว้าง ๔ เมตร ยาว ๘ เมตร ตามแบบที่ อบต. กำหนด | — | ๙๕,๐๐๐ อบต.บัวคำ | ๙๕,๐๐๐ อบต.บัวคำ | ๙๕,๐๐๑ อบต.บัวคำ | ๙๕,๐๐๐ อบต.บัวคำ | ผู้ได้รับ ประโยชน์ | ประชาชนสะดวกในการ คมนาคมและสัจจรไปมา ได้สะดวก | กองช่าง |

รายละเอียดโครงการพัฒนา
แผนพัฒนาท้องถิ่น (พ.ศ.๒๕๖๑-๒๕๖๕)
องค์การบริหารส่วนตำบลบัวคำ

แบบ ผ. ๐๓

๕. ยุทธศาสตร์ ด้านสังคมและสิ่งแวดล้อม
๕.๑ แผนงาน สาธารณสุข

| ที่ | โครงการ | วัตถุประสงค์ | เป้าหมาย (ผลผลิต ของโครงการ) | งบประมาณและที่ผ่านมา | | | | | ตัวชี้วัด (KPI) | ผลที่คาดว่าจะ ได้รับ | หน่วยงาน รับผิดชอบ หลัก |
|-----|---|------------------------------|------------------------------------|----------------------|---------------|---------------|---------------|---------------|------------------------|--|--------------------------------------|
| | | | | ๒๕๖๑ (บาท) | ๒๕๖๒ (บาท) | ๒๕๖๓ (บาท) | ๒๕๖๔ (บาท) | ๒๕๖๕ (บาท) | | | |
| ๑ | โครงการเฝ้าระวังป้องกันโรคมาเร็งด้านม | เพื่อให้มีความรู้ความเข้าใจ | ตำบลบัวคำ | — | ๒๐,๐๐๐ | ๒๐,๐๐๐ | ๒๐,๐๐๐ | ๒๐,๐๐๐ | ผู้เข้าร่วม โครงการ | ประชาชนมีความรู้ความ เข้าใจในการดูแล ป้องกัน จากโรคมาเร็งด้านม | สำนักปลัด ร่วมกับ รพ.สต. บัวคำ |
| | | ในการป้องกันโรคมาเร็ง | | อบต.บัวคำ | อบต.บัวคำ | อบต.บัวคำ | อบต.บัวคำ | | | | |
| | | ด้านม | | | | | | | | | |
| ๒ | โครงการป้องกันโรคขาดสารไอโอดีน | เพื่อให้มีความรู้ความเข้าใจ | ตำบลบัวคำ | — | ๒๐,๐๐๐ | ๒๐,๐๐๐ | ๒๐,๐๐๐ | ๒๐,๐๐๐ | ผู้เข้าร่วม โครงการ | ประชาชนมีความรู้ความ เข้าใจในการดูแลและป้องกัน การขาดสารไอโอดีน | สำนักปลัด ร่วมกับ รพ.สต. บัวคำ |
| | | ในการป้องกันโรคขาดสาร | | อบต.บัวคำ | อบต.บัวคำ | อบต.บัวคำ | อบต.บัวคำ | | | | |
| | | ไอโอดีน | | | | | | | | | |
| ๓ | โครงการส่งเสริมอนามัยแม่และเด็ก | หญิงมีครรภ์ได้มีความรู้ความ | ตำบลบัวคำ | — | ๒๐,๐๐๐ | ๒๐,๐๐๐ | ๒๐,๐๐๐ | ๒๐,๐๐๐ | ผู้เข้าร่วม โครงการ | หญิงมีครรภ์มีความรู้และ เข้าใจเกี่ยวกับการปฏิบัติตัว ขณะตั้งครรภ์ และดูแลตัวเอง หลังคลอด ตลอดจนสามารถ ดูแลลูกน้อยได้อย่างถูกต้อง และมีพัฒนาการสมวัย | สำนักปลัด ร่วมกับ รพ.สต. บัวคำ |
| | | เข้าใจเกี่ยวกับการปฏิบัติตัว | | อบต.บัวคำ | อบต.บัวคำ | อบต.บัวคำ | อบต.บัวคำ | | | | |
| | | ขณะตั้งครรภ์ และดูแลตัวเอง | | | | | | | | | |
| ๔ | โครงการเฝ้าระวังภาวะโภชนาการในเด็ก อายุ ๐ - ๖ ปี | หลังคลอด ตลอดจนสามารถ | ตำบลบัวคำ | — | ๒๐,๐๐๐ | ๒๐,๐๐๐ | ๒๐,๐๐๐ | ๒๐,๐๐๐ | ผู้เข้าร่วม โครงการ | เด็กได้รับสารอาหารที่ครบ ถ้วนและปลอดโรคภัย | สำนักปลัด ร่วมกับ รพ.สต. บัวคำ |
| | | ดูแลลูกน้อยได้อย่างถูกต้อง | | อบต.บัวคำ | อบต.บัวคำ | อบต.บัวคำ | อบต.บัวคำ | | | | |
| | | และมีพัฒนาการสมวัย | | | | | | | | | |

๕.๒ แผนงาน เคหะและชุมชน

| ที่ | โครงการ | วัตถุประสงค์ | เป้าหมาย (ผลผลิต ของโครงการ) | งบประมาณและที่ผ่านมา | | | | | ตัวชี้วัด (KPI) | ผลที่คาดว่าจะ จะได้รับ | หน่วยงาน รับผิดชอบ หลัก |
|-----|---|-------------------------|------------------------------------|----------------------|----------------------|----------------------|----------------------|----------------------|--------------------|---|-------------------------------|
| | | | | ๒๕๖๑ (บาท) | ๒๕๖๒ (บาท) | ๒๕๖๓ (บาท) | ๒๕๖๔ (บาท) | ๒๕๖๕ (บาท) | | | |
| ๑ | ก่อสร้างกำแพงที่พิคชยะและชุดหลุม ฝังกลบขยะของตำบลบัวคำ | เพื่อกำจัดขยะในหมู่บ้าน | ๑ แห่ง จำนวน ๑๕ ไร่ | — | ๘๐๐,๐๐๐ อบต.บัวคำ | ๘๐๐,๐๐๐ อบต.บัวคำ | ๘๐๐,๐๐๐ อบต.บัวคำ | ๘๐๐,๐๐๐ อบต.บัวคำ | จำนวนขยะ | ขยะถูกกำจัดไม่เป็น แหล่งเพาะเชื้อโรค | กองช่าง |

๕.๓ แผนงาน การรักษาความสงบภายใน

| ที่ | โครงการ | วัตถุประสงค์ | เป้าหมาย (ผลผลิต ของโครงการ) | งบประมาณและที่ผ่านมา | | | | | ตัวชี้วัด (KPI) | ผลที่คาดว่าจะ จะได้รับ | หน่วยงาน รับผิดชอบ หลัก |
|-----|--|---|------------------------------------|----------------------|---------------|---------------|---------------|---------------|--------------------------|---|-------------------------------|
| | | | | ๒๕๖๑ (บาท) | ๒๕๖๒ (บาท) | ๒๕๖๓ (บาท) | ๒๕๖๔ (บาท) | ๒๕๖๕ (บาท) | | | |
| ๑ | ฝึกอบรมทบทวนอาสาสมัครป้องกันภัย ฝ่ายพลเรือน (อปพร.) | เพื่อให้มีจำนวน อปพร. ครบ ๒% ของประชากร | ๑๐๕ คน | — | ๑๓๔,๐๑๐ | ๑๓๔,๐๑๐ | ๑๓๔,๐๑๐ | ๑๓๔,๐๑๐ | ผู้เข้าร่วม | อปพร.มีความรู้ในการ ปฏิบัติงานมากขึ้น | สำนักปลัด |
| ๒ | จัดซื้ออุปกรณ์ประจำรถกู้ภัย อบต.บัวคำ | เพื่อใช้ในการกู้ชีพ ได้ทันทั่วทั้งที่ | ๑๑ หมู่บ้าน | — | ๑๐๐,๐๐๐ | ๑๐๐,๐๐๐ | ๑๐๐,๐๐๐ | ๑๐๐,๐๐๐ | จำนวนอุปกรณ์ | ประชาชนมีความ ปลอดภัย | สำนักปลัด |
| ๓ | จัดซื้อชุด อปพร. | เพื่อความเป็นระเบียบ ของหน่วยงาน | กลุ่มอาสาสมัคร | — | ๑๑๕,๒๐๐ | ๑๑๕,๒๐๐ | ๑๑๕,๒๐๐ | ๑๑๕,๒๐๐ | จำนวน | อปพร. มีระเบียบ | สำนักปลัด |
| ๔ | จัดซื้อเสื้อ EMS ปฏิบัติการ สีขาว | เพื่อความเป็นระเบียบ ของหน่วยงาน | อปพร. | — | ๑๘,๙๐๐ | ๑๘,๙๐๐ | ๑๘,๙๐๐ | ๑๘,๙๐๐ | อปพร. | ในการปฏิบัติหน้าที่ | สำนักปลัด |
| ๕ | ปรับภูมิทัศน์รอบบริเวณศูนย์ อปพร. อบต.บัวคำ | เพื่อให้เป็นมาตรฐาน สะอาดและสะดวกในการ ให้บริการประชาชน | อบต. บัวคำ ๑ แห่ง | — | ๑๐๐,๐๐๐ | ๑๐๐,๐๐๐ | ๑๐๐,๐๐๐ | ๑๐๐,๐๐๐ | จำนวน ผู้ปฏิบัติการ | อปพร. มีระเบียบ ในการปฏิบัติหน้าที่ | สำนักปลัด |
| ๖ | การศึกษาดูงาน อปพร. สมาชิกกู้ชีพ | เพื่อศึกษาดูงานที่มีความ รู้ในการนำมาปฏิบัติงาน | กลุ่มอาสาสมัคร ที่ปฏิบัติงาน | — | ๒๕๐,๐๐๐ | ๒๕๐,๐๐๐ | ๒๕๐,๐๐๐ | ๒๕๐,๐๐๐ | ดำเนินการ ผู้เข้าร่วม | หน่วยงานนำอยู่ และปลอดภัย สะดวกใน การให้บริการประชาชน | สำนักปลัด |

| ที่ | โครงการ | วัตถุประสงค์ | เป้าหมาย (ผลผลิต ของโครงการ) | งบประมาณและที่ผ่านมา | | | | | ตัวชี้วัด (KPI) | ผลที่คาดว่าจะ จะได้รับ | หน่วยงาน รับผิดชอบ หลัก |
|-----|---|--|---|----------------------|---------------|---------------|---------------|---------------|---------------------------------------|---|-------------------------------|
| | | | | ๒๕๖๑ (บาท) | ๒๕๖๒ (บาท) | ๒๕๖๓ (บาท) | ๒๕๖๔ (บาท) | ๒๕๖๕ (บาท) | | | |
| ๗ | ค่าเบี้ยเลี้ยง และค่าใช้จ่าย แก่ อปพร. ปฏิบัติหน้าที่บริการประชาชนในช่วง เทศกาลปีใหม่ | เพื่อเป็นค่าเบี้ยเลี้ยง และ ค่าใช้จ่ายให้แก่ อปพร. ปฏิบัติหน้าที่จุดตรวจ | จุดตรวจต๋วมบัวคำ และหมู่บ้านละ ๑ จุด | — | ๔๕,๐๐๐ | ๔๕,๐๐๐ | ๔๕,๐๐๐ | ๔๕,๐๐๐ | จำนวน อปพร.ที่ ปฏิบัติหน้าที่ | อัตราการเกิดอุบัติเหตุ จากเมาแล้วขับลดลง | สำนักปลัด |
| ๘ | ค่าเบี้ยเลี้ยง และค่าใช้จ่าย แก่ อปพร. ปฏิบัติหน้าที่บริการประชาชนในช่วง เทศกาลสงกรานต์ | เพื่อเป็นค่าเบี้ยเลี้ยง และ ค่าใช้จ่ายให้แก่ อปพร. ปฏิบัติหน้าที่จุดตรวจ | จุดตรวจต๋วมบัวคำ และหมู่บ้านละ ๑ จุด | — | ๔๕,๐๐๐ | ๔๕,๐๐๐ | ๔๕,๐๐๐ | ๔๕,๐๐๐ | จำนวน อปพร. | อัตราการเกิดอุบัติเหตุ จากเมาแล้วขับลดลง | สำนักปลัด |
| ๙ | ค่าตอบแทน อปพร. ในการปฏิบัติหน้าที่ | เพื่อเป็นค่าเบี้ยเลี้ยง และ ค่าใช้จ่ายให้แก่ อปพร. ปฏิบัติหน้าที่สายตรวจ | ๑๑ หมู่บ้าน | — | ๕๐,๐๐๐ | ๕๐,๐๐๐ | ๕๐,๐๐๐ | ๕๐,๐๐๐ | จำนวน อปพร. | อปพร. ปฏิบัติหน้าที่ที่ ได้รับมอบหมายสำเร็จ | สำนักปลัด |
| ๑๐ | โครงการหนึ่งทีมกู้ภัย (OTOS) | เพื่อให้ผู้ปฏิบัติหน้าที่ กู้ภัยผ่านการฝึกอบรม | ๑ ครั้ง | — | ๕๕,๐๐๐ | ๕๕,๐๐๐ | ๕๕,๐๐๐ | ๕๕,๐๐๐ | ปฏิบัติหน้าที่ ผู้ได้รับ บริการ | ทีมกู้ภัยปฏิบัติหน้าที่ ตามหลักที่ถูกต้อง | สำนักปลัด |
| ๑๑ | โครงการอบรมกู้ชีพ (EMS) | เพื่อให้ผู้ปฏิบัติหน้าที่ กู้ภัยผ่านการฝึกอบรม | ๑ ครั้ง | — | ๕๓,๒๗๕ | ๕๓,๒๗๕ | ๕๓,๒๗๕ | ๕๓,๒๗๕ | ผู้ได้รับ บริการ | ทีมกู้ภัยปฏิบัติหน้าที่ ตามหลักที่ถูกต้อง | สำนักปลัด |
| ๑๒ | โครงการระบบการแพทย์ฉุกเฉิน ตลอด ๒๔ ชั่วโมง | เพื่อเป็นค่าเบี้ยเลี้ยง และ ค่าใช้จ่ายให้แก่ อปพร. ปฏิบัติหน้าที่สายตรวจ | ๑๑ หมู่บ้าน | — | ๓๕๐,๐๐๐ | ๓๕๐,๐๐๐ | ๓๕๐,๐๐๐ | ๓๕๐,๐๐๐ | บริการ ผู้ได้รับ บริการ | ตามหลักที่ถูกต้อง อปพร. ปฏิบัติหน้าที่ที่ ได้รับมอบหมายสำเร็จ | สำนักปลัด |
| ๑๓ | จัดซื้ออุปกรณ์ด้านความปลอดภัยจราจร | เพื่อใช้สำหรับงาน ป้องกัน | กลุ่มอาสาสมัคร | — | ๓๙,๙๐๐ | ๓๙,๙๐๐ | ๓๙,๙๐๐ | ๓๙,๙๐๐ | อุปกรณ์ จราจร | การทำงานเป็นไปด้วย ความรวดเร็วและสะดวก | สำนักปลัด |
| ๑๔ | ติดตั้งไฟสัญญาณกระพริบและกระจกส่อง ทางจราจร หมู่ที่ ๕ ที่สี่แยกกองทุน | เพื่อป้องกันอุบัติเหตุทาง ถนน | อปพร. บัวคำ จำนวน ๑ จุด | — | ๗๐,๐๐๐ | ๗๐,๐๐๐ | ๗๐,๐๐๐ | ๗๐,๐๐๐ | การจราจร ปลอดภัย | การเกิดอุบัติเหตุในชุมชน ลดลง | สำนักปลัด |

| ที่ | โครงการ | วัตถุประสงค์ | เป้าหมาย (ผลผลิต ของโครงการ) | งบประมาณและที่ผ่านมา | | | | | ตัวชี้วัด (KPI) | ผลที่คาดว่าจะ ได้รับ | หน่วยงาน รับผิดชอบ หลัก |
|-----|---|---|------------------------------------|----------------------|---------------|---------------|---------------|---------------|--------------------|---|-------------------------------|
| | | | | ๒๕๖๑ (บาท) | ๒๕๖๒ (บาท) | ๒๕๖๓ (บาท) | ๒๕๖๔ (บาท) | ๒๕๖๕ (บาท) | | | |
| ๑๕ | จัดซื้อแบตเตอรี่ไฟกระพริบของตำบลบัวคำ | เพื่อให้เกิดแสงสว่างและ ป้องกันอุบัติเหตุทางถนน | ทุกจุดในตำบลบัวคำ | — | ๕,๐๐๐ | ๕,๐๐๐ | ๕,๐๐๐ | ๕,๐๐๐ | การจราจร | การเกิดอุบัติเหตุในชุมชน | สำนักปลัด |
| ๑๖ | ติดตั้งเสาไฟฟ้าโซล่าเซลล์ส่องทางจราจร ที่เป็นจุดเสี่ยงในเขต อบต.บัวคำ | เพื่อให้เกิดแสงสว่างและ ป้องกันอุบัติเหตุทางถนน | จำนวน ๑๐ ต้น | — | ๔๕๐,๐๐๐ | ๔๕๐,๐๐๐ | ๔๕๐,๐๐๐ | ๔๕๐,๐๐๐ | การจราจร | การเกิดอุบัติเหตุในชุมชน | สำนักปลัด |
| ๑๗ | จัดซื้อเครื่องทำน้ำเย็นประจำศูนย์ อปพร. | เพื่อมีเครื่องทำน้ำเย็นไว้ รับรองประชาชนที่มา ใช้บริการ | จำนวน ๑ เครื่อง | — | ๗,๐๐๐ | ๗,๐๐๐ | ๗,๐๐๐ | ๗,๐๐๐ | ผู้ได้รับ | มีน้ำดื่มที่สะอาดไว้บริการ | สำนักปลัด |
| ๑๘ | ติดตั้งไฟสัญญาณกระพริบและกระจกโค้ง ส่องทางจราจรที่เป็นจุดเสี่ยงในเขต อบต.บัวคำ | เพื่อป้องกันอุบัติเหตุทาง ถนน | ตำบลบัวคำ | — | ๑๕๐,๐๐๐ | ๑๕๐,๐๐๐ | ๑๕๐,๐๐๐ | ๑๕๐,๐๐๐ | การจราจร | การเกิดอุบัติเหตุในชุมชน | สำนักปลัด |
| ๑๙ | จัดซื้ออุปกรณ์ซ่อมที่ชำรุดในงานป้องกันและ บรรเทาสาธารณภัย | เพื่อใช้เป็นอุปกรณ์ในการ ซ่อม | จำนวน ๑ ชุด | — | ๕๐,๐๐๐ | ๕๐,๐๐๐ | ๕๐,๐๐๐ | ๕๐,๐๐๐ | ผู้ได้รับ | เพื่อสะดวกในการให้ | สำนักปลัด |
| ๒๐ | จัดทำป้ายโครงการฯเพื่อประชาสัมพันธ์ แก่ประชาชน | เพื่อมีป้ายประชาสัมพันธ์ แก่ประชาชน | ตำบลบัวคำ | — | ๒๐,๐๐๐ | ๒๐,๐๐๐ | ๒๐,๐๐๐ | ๒๐,๐๐๐ | บริการ | บริการแก่ประชาชน | สำนักปลัด |
| ๒๑ | จัดซื้อยาสำหรับใช้ในรถกู้ชีพ | เพื่อมียารักษาและไว้ใช้ บริการแก่ประชาชน | ตำบลบัวคำ | — | ๒๐,๐๐๐ | ๒๐,๐๐๐ | ๒๐,๐๐๐ | ๒๐,๐๐๐ | ผู้ได้รับ | เพื่อใช้ประชาสัมพันธ์แก่ ประชาชนที่มาใช้บริการ | สำนักปลัด |
| ๒๒ | ปรับปรุงซ่อมแซมต่อเติมศูนย์ อปพร. อบต.บัวคำ | เพื่อให้ศูนย์ อปพร.มี มาตรฐานสะดวกในการให้ บริการแก่ประชาชน | ๑ แห่ง | — | ๑๐๐,๐๐๐ | ๑๐๐,๐๐๐ | ๑๐๐,๐๐๐ | ๑๐๐,๐๐๐ | ผู้ได้รับ | ประชาชนได้รับบริการ อย่างสะดวกและปลอดภัย | สำนักปลัด |
| | | | | | | | | | บริการ | ประชาชนได้รับบริการ อย่างสะดวกและปลอดภัย | |

๕.๔ แผนงาน สังคมสงเคราะห์

| ที่ | โครงการ | วัตถุประสงค์ | เป้าหมาย (ผลผลิต ของโครงการ) | งบประมาณและที่ผ่านมา | | | | | ตัวชี้วัด (KPI) | ผลที่คาดว่าจะ ได้รับ | หน่วยงาน รับผิดชอบ หลัก |
|-----|---|--|--|----------------------|----------------------|----------------------|----------------------|----------------------|-------------------------|---|-------------------------------|
| | | | | ๒๕๖๑ (บาท) | ๒๕๖๒ (บาท) | ๒๕๖๓ (บาท) | ๒๕๖๔ (บาท) | ๒๕๖๕ (บาท) | | | |
| ๑ | จ่ายเบี้ยยังชีพผู้สูงอายุ | เพื่อพัฒนาคุณภาพชีวิต | จำนวนผู้สูงอายุ | — | ๕,๐๓๔,๐๐๐ | ๕,๐๓๔,๐๐๐ | ๕,๐๓๔,๐๐๐ | ๕,๐๓๔,๐๐๐ | จำนวน | ผู้สูงอายุดำเนินชีวิตอยู่ใน | สำนักปลัด |
| ๒ | จ่ายเบี้ยยังชีพคนพิการ | ผู้สูงอายุให้ดีขึ้น เพื่อพัฒนาคุณภาพชีวิต | ตำบลบัวคำ จำนวนผู้พิการ | — | อบต.บัวคำ ๔๕๖,๐๐๐ | อบต.บัวคำ ๔๕๖,๐๐๐ | อบต.บัวคำ ๔๕๖,๐๐๐ | อบต.บัวคำ ๔๕๖,๐๐๐ | ผู้สูงอายุ | สังคมได้อย่างปกติสุข | สำนักปลัด |
| ๓ | จ่ายเบี้ยยังชีพผู้ป่วยเอดส์ | คนพิการให้ดีขึ้น เพื่อพัฒนาคุณภาพชีวิต | ตำบลบัวคำ จำนวนผู้ป่วยเอดส์ | — | อบต.บัวคำ ๑๒,๐๐๐ | อบต.บัวคำ ๑๒,๐๐๐ | อบต.บัวคำ ๑๒,๐๐๐ | อบต.บัวคำ ๑๒,๐๐๐ | จำนวน ผู้พิการ | ผู้พิการดำเนินชีวิตอยู่ใน สังคมได้อย่างปกติสุข | สำนักปลัด |
| ๔ | กองทุนสวัสดิการชุมชนตำบลบัวคำ | ผู้ป่วยเอดส์ให้ดีขึ้น เพื่อให้ประชาชนพึ่งตน เองได้อย่างยั่งยืน | ตำบลบัวคำ ๑ แห่ง | — | อบต.บัวคำ ๑๑๐,๐๐๐ | อบต.บัวคำ ๑๑๐,๐๐๐ | อบต.บัวคำ ๑๑๐,๐๐๐ | อบต.บัวคำ ๑๑๐,๐๐๐ | จำนวน ผู้ป่วยเอดส์ | ผู้ป่วยเอดส์ดำเนินชีวิตอยู่ ในสังคมได้อย่างปกติสุข | สำนักปลัด |
| ๕ | อุดหนุนการจัดกิจกรรมในงานวันเด็ก แห่งชาติ | เพื่อให้เด็กได้ทำกิจกรรม ร่วมกัน | โรงเรียนชุมชนบัวคำ โรงเรียนบ้านโคกหนองบัว | — | อบต.บัวคำ ๑๐,๐๐๐ | อบต.บัวคำ ๑๐,๐๐๐ | อบต.บัวคำ ๑๐,๐๐๐ | อบต.บัวคำ ๑๐,๐๐๐ | โครงการที่ ดำเนินการ | ประชาชนสามารถพึ่ง ตนเองได้และเข้มแข็ง | สำนักปลัด |
| ๖ | บำบัดทุกข์ บำรุงสุข แบบ ABC | เพื่อให้ประชาชนจัดทำ บันทึกรายรับ-รายจ่าย ในชีวิตประจำวัน | ๑๑ หมู่บ้าน | — | อบต.บัวคำ ๑๑๐,๐๐๐ | อบต.บัวคำ ๑๑๐,๐๐๐ | อบต.บัวคำ ๑๑๐,๐๐๐ | อบต.บัวคำ ๑๑๐,๐๐๐ | เด็กนักเรียน | เด็กมีความสุขและสนุก กับการทำกิจกรรม | สำนักปลัด |
| ๗ | เสริมสร้างครอบครัวอบอุ่นเข้มแข็ง แห่งชาติ | เพื่อให้เด็กมีความอบอุ่น ในครอบครัว | โรงเรียนชุมชนบัวคำ โรงเรียนบ้านโคกหนองบัว | — | อบต.บัวคำ ๑๐,๐๐๐ | อบต.บัวคำ ๑๐,๐๐๐ | อบต.บัวคำ ๑๐,๐๐๐ | อบต.บัวคำ ๑๐,๐๐๐ | ผู้เข้าร่วม โครงการ | ประชาชนทุกคนมีรายรับ- รายจ่ายที่เพียงพอ | สำนักปลัด |
| ๘ | ฝึกอบรมและศึกษาดูงานเพื่อพัฒนา ศักยภาพของผู้สูงอายุตำบลบัวคำ | เพื่อพัฒนาศักยภาพของ ผู้สูงอายุให้มีประสิทธิภาพ | ตำบลบัวคำ | — | ๑๐๐,๐๐๐ | ๑๐๐,๐๐๐ | ๑๐๐,๐๐๐ | ๑๐๐,๐๐๐ | นักเรียน | เด็กมีความสุขและมี ความอบอุ่นในครอบครัว | สำนักปลัด |
| | | | | | อบต.บัวคำ | อบต.บัวคำ | อบต.บัวคำ | อบต.บัวคำ | ผู้เข้าร่วม โครงการ | เพื่อเป็นการทำกิจกรรม ร่วมกันของผู้สูงอายุทำให้ ผู้สูงอายุมีจิตแจ่มใส | สำนักปลัด |

| ที่ | โครงการ | วัตถุประสงค์ | เป้าหมาย (ผลผลิต ของโครงการ) | งบประมาณและที่ผ่านมา | | | | | ตัวชี้วัด (KPI) | ผลที่คาดว่าจะได้รับ | หน่วยงาน รับผิดชอบหลัก |
|-----|---|----------------------------|------------------------------------|----------------------|---------------|---------------|---------------|---------------|-------------------------|--|---------------------------|
| | | | | ๒๕๖๑ (บาท) | ๒๕๖๒ (บาท) | ๒๕๖๓ (บาท) | ๒๕๖๔ (บาท) | ๒๕๖๕ (บาท) | | | |
| ๙ | ฝึกอบรมส่งเสริมกิจกรรมกลุ่มคนพิการ คนเร่ร่อน และผู้ด้อยโอกาส | เพื่อพัฒนาศักยภาพของ | ตำบลบัวคำ | — | ๕๐,๐๐๐ | ๕๐,๐๐๐ | ๕๐,๐๐๐ | ๕๐,๐๐๐ | ผู้เข้าร่วม โครงการ | เพื่อช่วยเหลือและสร้าง โอกาสให้กลุ่มคนพิการ คนเร่ร่อนและผู้ด้อยโอกาส | สำนักปลัด |
| | | ผู้พิการ คนเร่ร่อน ผู้ด้อย | | อบต.บัวคำ | อบต.บัวคำ | อบต.บัวคำ | อบต.บัวคำ | | | | |
| | | โอกาสให้มีประสิทธิภาพ | | | | | | | | | |
| ๑๐ | จัดงานประเพณีรดน้ำดำหัวในวันผู้สูงอายุ | เพื่อสืบสานวัฒนธรรม | ตำบลบัวคำ | — | ๑๐๐,๐๐๐ | ๑๐๐,๐๐๐ | ๑๐๐,๐๐๐ | ๑๐๐,๐๐๐ | ผู้เข้าร่วม โครงการ | ให้มีกิจกรรมร่วมกัน วัฒนธรรมประเพณี ไทยยังคงอยู่สืบไป | สำนักปลัด |
| | | ประเพณีท้องถิ่นให้คงอยู่ | | อบต.บัวคำ | อบต.บัวคำ | อบต.บัวคำ | อบต.บัวคำ | | | | |
| | | | | | | | | | | | |
| ๑๑ | ส่งเสริม สนับสนุนกลุ่มอาชีพที่เป็นระบบ สหกรณ์และวิสาหกิจชุมชนตำบลบัวคำ | เพื่อให้ประชาชนมีอาชีพ | ตำบลบัวคำ | — | ๑,๑๐๐,๐๐๐ | ๑,๑๐๐,๐๐๐ | ๑,๑๐๐,๐๐๐ | ๑,๑๐๐,๐๐๐ | โครงการที่ ดำเนินการ | ประชาชนมีอาชีพมีรายได้ และมีเงินทุนหมุนเวียน และพึ่งตนเองได้ | สำนักปลัด |
| | | เสริมมีรายได้และทุน | | อบต.บัวคำ | อบต.บัวคำ | อบต.บัวคำ | อบต.บัวคำ | | | | |
| | | หมุนเวียน | | | | | | | | | |
| ๑๒ | ฝึกอาชีพ ส่งเสริมรายได้แก่บุคคลว่างงานและ ผู้สนใจในตำบลบัวคำ | เพื่อให้ประชาชนมีอาชีพ | ตำบลบัวคำ | — | ๕๐,๐๐๐ | ๕๐,๐๐๐ | ๕๐,๐๐๐ | ๕๐,๐๐๐ | โครงการที่ ดำเนินการ | ประชาชนมีอาชีพมีรายได้ พึ่งตนเองได้ | สำนักปลัด |
| | | เสริมมีรายได้ | | อบต.บัวคำ | อบต.บัวคำ | อบต.บัวคำ | อบต.บัวคำ | | | | |
| | | | | | | | | | | | |

รายละเอียดโครงการพัฒนา
แผนพัฒนาท้องถิ่น (พ.ศ.๒๕๖๑-๒๕๖๕)
องค์การบริหารส่วนตำบลบัวคำ

๖. ยุทธศาสตร์ ด้านการบริหารกิจการบ้านเมืองที่ดี
๖.๑ แผนงาน บริหารงานทั่วไป

| ที่ | โครงการ | วัตถุประสงค์ | เป้าหมาย (ผลผลิต ของโครงการ) | งบประมาณและที่ผ่านมา | | | | | ตัวชี้วัด (KPI) | ผลที่คาดว่าจะได้รับ | หน่วยงาน รับผิดชอบ |
|-----|---|--|-------------------------------------|----------------------|---------------|---------------|---------------|---------------|----------------------------|--|-----------------------------------|
| | | | | ๒๕๖๑ (บาท) | ๒๕๖๒ (บาท) | ๒๕๖๓ (บาท) | ๒๕๖๔ (บาท) | ๒๕๖๕ (บาท) | | | |
| ๑ | จัดทำแผนพัฒนาท้องถิ่นขององค์การบริหารส่วนตำบลบัวคำ | เพื่อได้ข้อมูลในการ | ประชาชนตำบลบัวคำ | — | ๓๐,๐๐๐ | ๓๐,๐๐๐ | ๓๐,๐๐๐ | ๓๐,๐๐๐ | จำนวนผู้เข้า โครงการ | ประชาชนได้มีส่วนร่วม ในการแก้ไขปัญหาได้ อย่างตรงจุด | สำนักปลัด |
| | | นำมาใช้แก้ปัญหาให้ | | อบต.บัวคำ | อบต.บัวคำ | อบต.บัวคำ | อบต.บัวคำ | | | | |
| | | ตรงตามความต้องการ ของประชาชน | | | | | | | | | |
| ๒ | อบต. เคลื่อนที่พบประชาชน | เพื่อออกพื้นที่ให้บริการ | ๑ ครั้ง | — | ๒๐,๐๐๐ | ๒๐,๐๐๐ | ๒๐,๐๐๐ | ๒๐,๐๐๐ | จำนวนผู้เข้า โครงการ | ประชาชนได้รับบริการ จาก อบต. อย่างทั่วถึง | สำนักปลัด /กองคลัง /กองช่าง |
| | | ประชาชนได้แก่การเก็บ | | อบต.บัวคำ | อบต.บัวคำ | อบต.บัวคำ | อบต.บัวคำ | | | | |
| | | ภาษีนอกสถานที่บริการ | | | | | | | | | |
| ๓ | ค่าตอบแทนคณะกรรมการจัดซื้อจัดจ้าง คณะกรรมการตรวจการจ้าง และผู้ควบคุม ผู้ควบคุมงานก่อสร้าง | เพื่อเป็นขวัญและกำลังใจ ในการปฏิบัติหน้าที่ | ๑๑ หมู่บ้าน อัตรา ๓๐๐ บาท/คน/วัน | — | ๕๐,๐๐๐ | ๕๐,๐๐๐ | ๕๐,๐๐๐ | ๕๐,๐๐๐ | ผู้ได้รับ ประโยชน์ | คณะกรรมการปฏิบัติ หน้าที่ที่ที่ได้รับมอบได้ ลุส่ง | สำนักปลัด |
| | | ของคณะกรรมการ | | อบต.บัวคำ | อบต.บัวคำ | อบต.บัวคำ | อบต.บัวคำ | | | | |
| | | จัดทำเว็บไซต์ขององค์การบริหารส่วน ตำบลบัวคำ | ๑ แห่ง | — | ๓๐,๐๐๐ | ๓๐,๐๐๐ | ๓๐,๐๐๐ | ๓๐,๐๐๐ | | | |
| ๔ | จัดทำเว็บไซต์ขององค์การบริหารส่วนตำบลบัวคำ | เพื่อเผยแพร่ข้อมูลข่าวสาร ขององค์การบริหารส่วนตำบลบัวคำ | ๑ แห่ง | — | ๓๐,๐๐๐ | ๓๐,๐๐๐ | ๓๐,๐๐๐ | ๓๐,๐๐๐ | ผู้ได้รับ ข้อมูลข่าวสาร | ประชาชนได้ทราบข้อมูล ข่าวสารขององค์การ บริหารส่วนตำบลบัวคำ | สำนักปลัด |
| | | | | อบต.บัวคำ | อบต.บัวคำ | อบต.บัวคำ | อบต.บัวคำ | | | | |
| | | | | | | | | | | | |

| ที่ | โครงการ | วัตถุประสงค์ | เป้าหมาย (ผลผลิต ของโครงการ) | งบประมาณและที่ผ่านมา | | | | | ตัวชี้วัด (KPI) | ผลที่คาดว่าจะ ได้รับ | หน่วยงาน รับผิดชอบ หลัก |
|-----|---|---|------------------------------------|----------------------|---------------|---------------|---------------|---------------|--------------------------|---|-------------------------------|
| | | | | ๒๕๖๑ (บาท) | ๒๕๖๒ (บาท) | ๒๕๖๓ (บาท) | ๒๕๖๔ (บาท) | ๒๕๖๕ (บาท) | | | |
| ๕ | วัสดุโฆษณาและเผยแพร่ | เพื่อเผยแพร่ข้อมูลข่าวสาร สารต่างๆ แก่ประชาชน | ตำบลบัวคำ | — | ๕,๐๐๐ | ๕,๐๐๐ | ๕,๐๐๐ | ๕,๐๐๐ | วัสดุ | ประชาชนได้ทราบข้อมูล | สำนักปลัด |
| ๖ | ฝึกอบรม ทักษะศึกษา ดูงานแบบบูรณาการ ของกลุ่มชุมชนเข้มแข็ง กลุ่มแม่บ้าน อปพร. และหน่วยกู้ชีพ (EMS) | เพื่อมีความรู้เกี่ยวกับ งานการพัฒนาของ ท้องถิ่นอื่นๆ | ๑ ครั้ง | — | ๓๐๐,๐๐๐ | ๓๐๐,๐๐๐ | ๓๐๐,๐๐๐ | ๓๐๐,๐๐๐ | อุปกรณ์ | ข่าวสารต่างๆ ผ่านหอ กระจายข่าว | สำนักปลัด |
| ๗ | ฝึกอบรมสัมมนาและทัศนศึกษาดูงานแบบ บูรณาการเพื่อเพิ่มประสิทธิภาพการทำงาน และพัฒนาศักยภาพในการบริหารงานท้องถิ่น ของคณะผู้บริหาร สมาชิกสภา พนักงานลูกจ้าง | เพื่อมีความรู้เกี่ยวกับ งานการพัฒนาของ ท้องถิ่นอื่นๆ | ๑ ครั้ง | — | ๓๐๐,๐๐๐ | ๓๐๐,๐๐๐ | ๓๐๐,๐๐๐ | ๓๐๐,๐๐๐ | ผู้เข้าร่วม | ผู้เข้ารับการอบรมมีความ รู้ความสามารถในการ ปฏิบัติงานมากขึ้น | สำนักปลัด |
| ๘ | ยกฐานะ อบต.เป็นเทศบาล | เพื่อยกระดับฐานะจาก อบต.เป็นเทศบาล | อบต.บัวคำ | — | ๑๐๐,๐๐๐ | ๑๐๐,๐๐๐ | ๑๐๐,๐๐๐ | ๑๐๐,๐๐๐ | โครงการ | ผู้เข้ารับการอบรมมีความ รู้ความสามารถในการ ปฏิบัติงานมากขึ้น | สำนักปลัด |
| ๙ | โครงการจัดทำแผนปฏิบัติการลดใช้พลังงาน และติดตามผลการใช้พลังงานองค์การบริหาร ส่วนตำบลบัวคำ | เพื่อเป็นกรอบแนวทางใน การดำเนินการลดใช้พลัง งานในหน่วยงาน | อบต.บัวคำ | — | ๒๐,๐๐๐ | ๒๐,๐๐๐ | ๒๐,๐๐๐ | ๒๐,๐๐๐ | อบต. | ได้มีการยกฐานะที่ดีขึ้น | สำนักปลัด |
| ๑๐ | ฝึกอบรมบุคลากรท้องถิ่น ในหลักสูตรตาม ตำแหน่งหน้าที่ความรับผิดชอบ | เพื่อให้บุคลากรท้องถิ่น มีความรู้ในการปฏิบัติ หน้าที่ | ๑หลักสูตร/ปี/คน | — | ๓๐๐,๐๐๐ | ๓๐๐,๐๐๐ | ๓๐๐,๐๐๐ | ๓๐๐,๐๐๐ | อบต.บัวคำ | เพื่อสร้างจิตสำนึกและให้ บุคลากรใช้พลังงานอย่างมี ประสิทธิภาพและประหยัด | อบต.บัวคำ |
| ๑๑ | โครงการบริการจัดเก็บภาษีนอกสถานที่ (คืนกำไรให้ผู้ชำระภาษีตรงตามกำหนด) | เพื่อจัดเก็บภาษีมีประสิทธิภาพ ภาพและเป็นระบบ | ตำบลบัวคำ | — | ๒๐,๐๐๐ | ๒๐,๐๐๐ | ๒๐,๐๐๐ | ๒๐,๐๐๐ | โครงการ | ผู้เข้าร่วม บุคลากรมีความรู้และนำ มาใช้ให้เกิดประโยชน์ | สำนักปลัด |
| | | | | | ๒๐,๐๐๐ | ๒๐,๐๐๐ | ๒๐,๐๐๐ | ๒๐,๐๐๐ | ร้อยละของ การเก็บภาษี | จัดเก็บภาษีมีประสิทธิภาพ ภาพมากยิ่งขึ้น | กองคลัง |

| ที่ | โครงการ | วัตถุประสงค์ | เป้าหมาย (ผลผลิต ของโครงการ) | งบประมาณและที่ผ่านมา | | | | | ตัวชี้วัด (KPI) | ผลที่คาดว่าจะ จะได้รับ | หน่วยงาน รับผิดชอบ |
|-----|---|--|------------------------------------|----------------------|---------------|---------------|---------------|---------------|--------------------|---|-------------------------------|
| | | | | ๒๕๖๑ (บาท) | ๒๕๖๒ (บาท) | ๒๕๖๓ (บาท) | ๒๕๖๔ (บาท) | ๒๕๖๕ (บาท) | | | |
| ๑๒ | จัดซื้อเครื่องเสียงกลางแจ้ง อบต.บัวคำ | เพื่อมีเครื่องเสียงใช้ใน งานพิธีต่างๆ | อบต.บัวคำ | — | ๙๕,๐๐๐ | ๙๕,๐๐๐ | ๙๕,๐๐๐ | ๙๕,๐๐๐ | อุปกรณ์ | สะดวกในการจัดงานพิธี | สำนักปลัด |
| ๑๓ | จัดซื้อตู้เหล็กเก็บเอกสารสำนักงาน อบต. | เพื่อให้มีที่เก็บเอกสาร สำหรับเด็กเพียงพอ | จำนวน ๓ ตู้ | — | ๑๖,๕๐๐ | ๑๖,๕๐๐ | ๑๖,๕๐๐ | ๑๖,๕๐๐ | ในการให้บริการ | การของสำนักงาน | สำนักปลัด |
| ๑๔ | จัดซื้อตู้เก็บเอกสารสำนักงาน อบต. แบบบานเลื่อน | เพื่อให้มีที่เก็บเอกสาร สำหรับเด็กเพียงพอ | จำนวน ๑ ตู้ | — | ๑๖,๕๐๐ | ๑๖,๕๐๐ | ๑๖,๕๐๐ | ๑๖,๕๐๐ | วัสดุ ครุภัณฑ์ | มีที่เก็บเอกสารสำหรับ สำนักงาน | สำนักปลัด /กองคลัง |
| ๑๕ | จัดซื้อจัดหาวัสดุสำนักงาน | เพื่อให้มีวัสดุ อุปกรณ์ใช้ ในการปฏิบัติงาน | วัสดุอุปกรณ์สำนักงาน | — | ๓๐๐,๐๐๐ | ๓๐๐,๐๐๐ | ๓๐๐,๐๐๐ | ๓๐๐,๐๐๐ | วัสดุ ครุภัณฑ์ | มีที่เก็บเอกสารสำหรับ สำนักงาน | สำนักปลัด |
| ๑๖ | จัดซื้อจัดหาวัสดุงานบ้านงานครัว | เพื่อให้มีวัสดุ อุปกรณ์ใช้ ในงานบ้านงานครัว | มีใช้เพียงพอตลอดปี | — | ๓๐,๐๐๐ | ๓๐,๐๐๐ | ๓๐,๐๐๐ | ๓๐,๐๐๐ | วัสดุ อุปกรณ์ | การปฏิบัติงานเป็นไปด้วย ความเรียบร้อย | สำนักปลัด/ กองคลัง/กองช่าง |
| ๑๗ | จัดซื้อหาวัสดุ อุปกรณ์ก่อสร้าง | เพื่อให้มีวัสดุ อุปกรณ์ใช้ ในการก่อสร้างซ่อมแซม สำนักงาน | ๑ ชุด | — | ๑๐๐,๐๐๐ | ๑๐๐,๐๐๐ | ๑๐๐,๐๐๐ | ๑๐๐,๐๐๐ | วัสดุ อุปกรณ์ | การปฏิบัติงานเป็นไปด้วย ความเรียบร้อย | สำนักปลัด |
| ๑๘ | จัดซื้อจัดหาวัสดุ อุปกรณ์คอมพิวเตอร์ | เพื่อให้มีวัสดุ อุปกรณ์ใช้ ในงานคอมพิวเตอร์ | ๑ ครั้ง/เดือน | — | ๘๐,๐๐๐ | ๘๐,๐๐๐ | ๘๐,๐๐๐ | ๘๐,๐๐๐ | วัสดุ อุปกรณ์ | การปฏิบัติงานเป็นไปด้วย ความเรียบร้อย | สำนักปลัด/ กองคลัง/กองช่าง |
| ๑๙ | ปรับปรุงซ่อมแซมวัสดุ ครุภัณฑ์ | เพื่อปรับปรุงซ่อมแซม วัสดุ ครุภัณฑ์ของ อบต. | วัสดุครุภัณฑ์ทุกประเภท | — | ๕๐,๐๐๐ | ๕๐,๐๐๐ | ๕๐,๐๐๐ | ๕๐,๐๐๐ | ในการให้บริการ | ความเรียบร้อย | กองคลัง/กองช่าง |
| ๒๐ | จัดซื้อจัดหาวัสดุ อุปกรณ์ซ่อมแซมระบบ ประปาหมู่บ้านที่ชำรุด | เพื่อซ่อมระบบประปา ที่ชำรุด เสียหาย | ๑๑ หมู่บ้าน | — | ๑๕๐,๐๐๐ | ๑๕๐,๐๐๐ | ๑๕๐,๐๐๐ | ๑๕๐,๐๐๐ | วัสดุ ครุภัณฑ์ | อุปกรณ์ต่างๆอยู่ในสภาพ ที่ดีในการใช้งานและ ให้บริการประชาชน | กองช่าง |
| | | | | | อบต.บัวคำ | อบต.บัวคำ | อบต.บัวคำ | อบต.บัวคำ | วัสดุ อุปกรณ์ | ซ่อมระบบประปาที่ชำรุด | กองช่าง |
| | | | | | | | | | ในการให้บริการ | เสียหายอยู่ให้สภาพดี | |

| ที่ | โครงการ | วัตถุประสงค์ | เป้าหมาย (ผลผลิต ของโครงการ) | งบประมาณและที่ผ่านมา | | | | | ตัวชี้วัด (KPI) | ผลที่คาดว่าจะ ได้รับ | หน่วยงาน รับผิดชอบ หลัก |
|-----|---|--|------------------------------------|----------------------|---------------|---------------|---------------|---------------|--------------------------------|--|-------------------------------|
| | | | | ๒๕๖๑ (บาท) | ๒๕๖๒ (บาท) | ๒๕๖๓ (บาท) | ๒๕๖๔ (บาท) | ๒๕๖๕ (บาท) | | | |
| ๒๑ | จัดซื้อจัดหาวัสดุ อุปกรณ์ไฟฟ้า | เพื่อติดตั้งและซ่อมแซม ระบบไฟฟ้าหมู่บ้านและ ในส่วนราชการ อบต.บัวคำ | ๑๑ หมู่บ้าน | — | ๑๕๐,๐๐๐ | ๑๕๐,๐๐๐ | ๑๕๐,๐๐๐ | ๑๕๐,๐๐๐ | วัสดุ อุปกรณ์ การให้บริการ | ซ่อมระบบไฟฟ้าหมู่บ้าน ให้อยู่สภาพใช้งานได้ | กองช่าง |
| ๒๒ | จัดซื้อจัดหาวัสดุ อุปกรณ์จตมิเตอร์น้ำและ บิลจัดเก็บค่าน้ำประปา | เพื่อใช้ในการปฏิบัติงาน ได้อย่างรวดเร็ว | วัสดุ อุปกรณ์สำนักงาน | — | ๒๐,๐๐๐ | ๒๐,๐๐๐ | ๒๐,๐๐๐ | ๒๐,๐๐๐ | วัสดุ อุปกรณ์ | การปฏิบัติงานเป็นไปด้วย | กองช่าง |
| ๒๓ | จัดซื้อจัดหาวัสดุ และอุปกรณ์ เครื่องมือ สำหรับงานช่างไม้ | เพื่อใช้ในการปฏิบัติงาน ได้อย่างรวดเร็ว | วัสดุ ครุภัณฑ์สำนักงาน | — | ๑๐๐,๐๐๐ | ๑๐๐,๐๐๐ | ๑๐๐,๐๐๐ | ๑๐๐,๐๐๐ | การให้บริการ วัสดุ อุปกรณ์ | ความเรียบร้อย รวดเร็ว การปฏิบัติงานเป็นไปด้วย | กองช่าง |
| ๒๔ | จัดซื้อเก้าอี้ผู้บริหาร | เพื่อให้การปฏิบัติงานเป็น ไปอย่างสะดวกและรวดเร็ว | จำนวน ๑ ตัว | — | ๑,๒๐๐ | ๑,๒๐๐ | ๑,๒๐๐ | ๑,๒๐๐ | การให้บริการ วัสดุ ครุภัณฑ์ | ความเรียบร้อย รวดเร็ว การปฏิบัติงานเป็นไป | สำนักปลัด |

๖.๒ แผนงาน เศรษฐกิจและชุมชน

| ที่ | โครงการ | วัตถุประสงค์ | เป้าหมาย (ผลผลิต ของโครงการ) | งบประมาณและที่ผ่านมา | | | | | ตัวชี้วัด (KPI) | ผลที่คาดว่าจะ ได้รับ | หน่วยงาน รับผิดชอบ หลัก |
|-----|---|---|------------------------------------|----------------------|---------------|---------------|---------------|---------------|-----------------------|---|-------------------------------|
| | | | | ๒๕๖๑ (บาท) | ๒๕๖๒ (บาท) | ๒๕๖๓ (บาท) | ๒๕๖๔ (บาท) | ๒๕๖๕ (บาท) | | | |
| ๑ | ก่อสร้างป้ายประชาสัมพันธ์โครงหลักแบบ ติดตั้งง่าย | เพื่อประชาสัมพันธ์แก่ ประชาชน | ๒ แห่ง จำนวน ๒ ป้าย | — | ๑๕๐,๐๐๐ | ๑๕๐,๐๐๐ | ๑๕๐,๐๐๐ | ๑๕๐,๐๐๐ | ผู้ได้รับ ประโยชน์ | เพื่อให้ประชาชนสัญจร ไปมาได้ทราบข้อมูล | กองช่าง |
| ๒ | ปรับปรุง ต่อเติมอาคารสำนักงาน องค์การบริหารส่วนตำบลบัวคำ | เพื่อให้มีสถานที่สำหรับ ปฏิบัติเพื่อบริการให้กับ ประชาชนตำบลบัวคำ | สำนักงาน อบต. บัวคำ | — | ๕๐๐,๐๐๐ | ๕๐๐,๐๐๐ | ๕๐๐,๐๐๐ | ๕๐๐,๐๐๐ | อาคาร สำนักงาน | มีสถานที่สำหรับปฏิบัติ งานเพื่อบริการให้กับ ประชาชนตำบลบัวคำ ให้เกิดประโยชน์สูงสุด แก่ประชาชน | กองช่าง |

| ที่ | โครงการ | วัตถุประสงค์ | เป้าหมาย (ผลผลิต ของโครงการ) | งบประมาณและที่ผ่านมา | | | | | ตัวชี้วัด (KPI) | ผลที่คาดว่าจะ ได้รับ | หน่วยงาน รับผิดชอบ |
|-----|---|---|--|----------------------|---------------|---------------|---------------|---------------|-----------------------|---|-----------------------|
| | | | | ๒๕๖๑ (บาท) | ๒๕๖๒ (บาท) | ๒๕๖๓ (บาท) | ๒๕๖๔ (บาท) | ๒๕๖๕ (บาท) | | | |
| ๓ | ก่อสร้างกำแพงรอบสำนักงาน อบต.บัวคำ | เพื่อให้สำนักงานมีความ ปลอดภัยยิ่งขึ้น | สำนักงาน อบต. บัวคำ | — | ๕๐๐,๐๐๐ | ๕๐๐,๐๐๐ | ๕๐๐,๐๐๐ | ๕๐๐,๐๐๐ | พื้นที่ (ไร่) | มีกำแพงล้อมรอบเพื่อ ให้เกิดความปลอดภัย | กองช่าง |
| ๔ | จัดทำคั้งประตูทางเข้าออกสำนักงาน อบต.บัวคำ | เพื่อให้สำนักงานมีภูมิทัศน์ ที่ดีขึ้น | สำนักงาน อบต. บัวคำ จำนวน ๒ คั้งประตู | — | ๕๐๐,๐๐๐ | ๕๐๐,๐๐๐ | ๕๐๐,๐๐๐ | ๕๐๐,๐๐๐ | สำนักงาน | มีกำแพงล้อมรอบเพื่อ ให้เกิดความปลอดภัย | กองช่าง |
| ๕ | ต่อเติมห้องเก็บวัสดุ อุปกรณ์ ครุภัณฑ์ วิทยาศาสตร์และการแพทย์ | เพื่อมีห้องเก็บวัสดุ ครุภัณฑ์ ที่มีมาตรฐาน | อบต.บัวคำ | — | ๑๐,๐๐๐ | ๑๐,๐๐๐ | ๑๐,๐๐๐ | ๑๐,๐๐๐ | พาหนะใน | สะดวกในการจัดเก็บวัสดุ อุปกรณ์ ครุภัณฑ์ | สำนักปลัด |
| ๖ | ปรับปรุงต่อเติมซ่อมแซมตลาดสดและ จัดซื้อจัดหาวัสดุ ครุภัณฑ์ในตลาด | เพื่อรองรับสินค้าผลผลิต ของประชาชน | ๒ หลัง | — | ๓๐๐,๐๐๐ | ๓๐๐,๐๐๐ | ๓๐๐,๐๐๐ | ๓๐๐,๐๐๐ | ผู้ได้รับ ประโยชน์ | มีตลาดรองรับสินค้า | กองช่าง |
| ๗ | โครงการล้างตลาดปรับปรุงภูมิทัศน์บริเวณ ตลาดสดตำบลบัวคำ | เพื่อให้ตลาดสดสะอาด ถูกสุขอนามัยปลอดภัย โรค | ๒ หลัง | — | ๑๐,๐๐๐ | ๑๐,๐๐๐ | ๑๐,๐๐๐ | ๑๐,๐๐๐ | ผู้ได้รับ ประโยชน์ | มีตลาดรองรับสินค้า ปลอดภัยโรค และถูกสุขอนามัย | กองคลัง |
| ๘ | ก่อสร้างตลาดชุมชน หมู่ที่ ๒ | เพื่อรองรับสินค้าผลผลิต ของประชาชน | ๑ หลัง | — | ๒๐๐,๐๐๐ | ๒๐๐,๐๐๐ | ๒๐๐,๐๐๐ | ๒๐๐,๐๐๐ | ผู้ได้รับ ประโยชน์ | มีตลาดรองรับสินค้า ที่มีในท้องถิ่น | กองช่าง |

รายละเอียดโครงการพัฒนา
แผนพัฒนาท้องถิ่น (พ.ศ.๒๕๖๑-๒๕๖๕)
องค์การบริหารส่วนตำบลบัวคำ

๗. ยุทธศาสตร์ ด้านการเตรียมความพร้อมเข้าสู่ประชาคมอาเซียน
๗.๑ แผนงาน การศึกษา

| ที่ | โครงการ | วัตถุประสงค์ | เป้าหมาย (ผลผลิต ของโครงการ) | งบประมาณและที่ผ่านมา | | | | | ตัวชี้วัด (KPI) | ผลที่คาดว่าจะได้รับ | หน่วยงาน รับผิดชอบ หลัก |
|-----|--|--|------------------------------------|----------------------|----------------------|----------------------|----------------------|----------------------|--------------------|---|-------------------------------|
| | | | | ๒๕๖๑ (บาท) | ๒๕๖๒ (บาท) | ๒๕๖๓ (บาท) | ๒๕๖๔ (บาท) | ๒๕๖๕ (บาท) | | | |
| ๑ | จัดหาบุคลากรที่มีความรู้ความสามารถในเรื่องภาษาอังกฤษ ภาษาอาเซียน จำนวน ๒ อัตรา | เพื่อให้มีความรู้ในด้านภาษาเพื่อเตรียมความพร้อมเข้าสู่ประชาคมอาเซียน | ผู้นำชุมชนและผู้นำท้องถิ่น | — | ๒๐๐,๐๐๐ อบต.บัวคำ | ๒๐๐,๐๐๐ อบต.บัวคำ | ๒๐๐,๐๐๐ อบต.บัวคำ | ๒๐๐,๐๐๐ อบต.บัวคำ | ผู้ได้รับประโยชน์ | เพื่อให้เจ้าหน้าที่ พนักงาน และประชาชนได้มีความรู้ในด้านภาษาเพื่อเตรียมความพร้อมเข้าสู่ประชาคมอาเซียน | สำนักปลัด /โรงเรียน |
| | | | | | | | | | | | |
| | | | | | | | | | | | |
| | | | | | | | | | | | |
| | | | | | | | | | | | |
| | | | | | | | | | | | |
| | | | | | | | | | | | |
| | | | | | | | | | | | |
| | | | | | | | | | | | |
| | | | | | | | | | | | |
| | | | | | | | | | | | |
| | | | | | | | | | | | |
| | | | | | | | | | | | |
| | | | | | | | | | | | |
| | | | | | | | | | | | |
| | | | | | | | | | | | |
| | | | | | | | | | | | |

บัญชีครุภัณฑ์

แผนพัฒนาท้องถิ่น (พ.ศ.๒๕๖๑-๒๕๖๕)

องค์การบริหารส่วนตำบลบัวคำ

แบบ ผ.๐๘

| ที่ | แผนงาน | หมวด | ประเภท | วัตถุประสงค์ | เป้าหมาย (ผลผลิตของครุภัณฑ์) | งบประมาณและที่ผ่านมา | | | | | หน่วยงาน รับผิดชอบ หลัก |
|-----|--------------------------|-------------|--|---|---------------------------------|----------------------|---------------|---------------|---------------|---------------|-------------------------------|
| | | | | | | ๒๕๖๑ (บาท) | ๒๕๖๒ (บาท) | ๒๕๖๓ (บาท) | ๒๕๖๔ (บาท) | ๒๕๖๕ (บาท) | |
| ๑ | บริหารงานทั่วไป | ค่าครุภัณฑ์ | ครุภัณฑ์คอมพิวเตอร์ | เพื่อจัดหาครุภัณฑ์ที่จำเป็น | จำนวน ๔ เครื่อง | — | ๑๐๐,๐๐๐ | ๑๐๐,๐๐๐ | ๑๐๐,๐๐๐ | ๑๐๐,๐๐๐ | สำนักงานปลัด |
| ๒ | บริหารงานทั่วไป | ค่าครุภัณฑ์ | ครุภัณฑ์เครื่องพรีนเตอร์ เลเซอร์สี | เพื่อจัดหาครุภัณฑ์ที่จำเป็น | จำนวน ๔ เครื่อง | — | ๖๐,๐๐๐ | ๖๐,๐๐๐ | ๖๐,๐๐๐ | ๖๐,๐๐๐ | สำนักงานปลัด |
| ๓ | บริหารงานทั่วไป | ค่าครุภัณฑ์ | ครุภัณฑ์ยานพาหนะและ ขนส่ง(รถยนต์นั่งส่วนบุคคล) | เพื่อจัดหาครุภัณฑ์ที่จำเป็น | จำนวน ๑ คัน | — | ๘๐๐,๐๐๐ | ๘๐๐,๐๐๐ | ๘๐๐,๐๐๐ | ๘๐๐,๐๐๐ | สำนักงานปลัด |
| ๔ | การศึกษา | ค่าครุภัณฑ์ | ครุภัณฑ์คอมพิวเตอร์ | เพื่อจัดหาครุภัณฑ์ที่จำเป็น | จำนวน ๔ เครื่อง | — | ๑๐๐,๐๐๐ | ๑๐๐,๐๐๐ | ๑๐๐,๐๐๐ | ๑๐๐,๐๐๐ | สำนักงานปลัด |
| ๕ | การรักษาความสงบ ภายใน | ค่าครุภัณฑ์ | ครุภัณฑ์ยานพาหนะและ ขนส่ง (รถบรรทุกน้ำ ขนาดใหญ่) | เพื่อจัดหาครุภัณฑ์ที่จำเป็น | จำนวน ๑ คัน | — | ๒,๘๐๐,๐๐๐ | ๒,๘๐๐,๐๐๐ | ๒,๘๐๐,๐๐๐ | ๒,๘๐๐,๐๐๐ | สำนักงานปลัด |
| ๖ | การรักษาความสงบ ภายใน | ค่าครุภัณฑ์ | ครุภัณฑ์เครื่องดับเพลิง | เพื่อจัดหาครุภัณฑ์ที่จำเป็น | จำนวน ๔ เครื่อง | — | ๑๐๐,๐๐๐ | ๑๐๐,๐๐๐ | ๑๐๐,๐๐๐ | ๑๐๐,๐๐๐ | สำนักงานปลัด |
| ๗ | เคหะและชุมชน | ค่าครุภัณฑ์ | ครุภัณฑ์ยานพาหนะและ ขนส่ง (รถจักรยานยนต์) | เพื่อให้มีเครื่องมือในการปฏิบัติ หน้าที่ | จำนวน ๒ คัน | — | ๑๒๐,๐๐๐ | ๑๒๐,๐๐๐ | ๑๒๐,๐๐๐ | ๑๒๐,๐๐๐ | กองช่าง |
| ๘ | เคหะและชุมชน | ค่าครุภัณฑ์ | ครุภัณฑ์คอมพิวเตอร์ | เพื่อจัดหาครุภัณฑ์ที่จำเป็น | จำนวน ๔ เครื่อง | — | ๑๐๐,๐๐๐ | ๑๐๐,๐๐๐ | ๑๐๐,๐๐๐ | ๑๐๐,๐๐๐ | กองช่าง |
| ๙ | งานบริหารงานคลัง | ค่าครุภัณฑ์ | ครุภัณฑ์คอมพิวเตอร์ | เพื่อจัดหาครุภัณฑ์ที่จำเป็น | จำนวน ๔ เครื่อง | — | ๑๐๐,๐๐๐ | ๑๐๐,๐๐๐ | ๑๐๐,๐๐๐ | ๑๐๐,๐๐๐ | กองคลัง |
| ๑๐ | งานบริหารงานคลัง | ค่าครุภัณฑ์ | ครุภัณฑ์ยานพาหนะและ ขนส่ง (รถจักรยานยนต์) | เพื่อให้มีเครื่องมือในการปฏิบัติ หน้าที่ | จำนวน ๑ คัน | — | ๖๐,๐๐๐ | ๖๐,๐๐๐ | ๖๐,๐๐๐ | ๖๐,๐๐๐ | กองคลัง |

การพิมพ์

แบบที่ 1 การกำกับการจัดทำแผนยุทธศาสตร์ขององค์การปกครองส่วนท้องถิ่น

คำชี้แจง : แบบที่ 1 เป็นแบบประเมินตนเองในการจัดทำแผนยุทธศาสตร์ขององค์การปกครองส่วนท้องถิ่น โดยจะทำการประเมินและรายงานทุก ๆ ครั้ง หลังจากที่ยังคงปกครองส่วนท้องถิ่นได้ประกาศใช้แผนยุทธศาสตร์แล้ว

ชื่อองค์กรปกครองส่วนท้องถิ่น.....องค์การบริหารส่วนตำบลบ้านคำ.....

| ประเมินการประเมิน | | มี | ไม่มี |
|---|--|----|-------|
| ส่วนที่ 1 คณะกรรมการพัฒนาท้องถิ่น | | | |
| 1. มีการจัดตั้งคณะกรรมการพัฒนาท้องถิ่นเพื่อจัดทำแผนพัฒนาท้องถิ่น | | | |
| 2. มีการจัดประชุมคณะกรรมการพัฒนาท้องถิ่นเพื่อจัดทำแผนพัฒนาท้องถิ่น | | | |
| 3. มีการจัดประชุมอย่างต่อเนื่องสม่ำเสมอ | | | |
| 4. มีการจัดตั้งคณะกรรมการสนับสนุนการจัดทำแผนพัฒนาท้องถิ่น | | | |
| 5. มีการจัดประชุมคณะกรรมการสนับสนุนการจัดทำแผนพัฒนาท้องถิ่น | | | |
| 6. มีคณะกรรมการพัฒนาท้องถิ่นและประชาชนท้องถิ่นพิจารณาร่างแผนยุทธศาสตร์การพัฒนา | | | |
| ส่วนที่ 2 การจัดทำแผนการพัฒนาท้องถิ่น | | | |
| 7. มีการรวบรวมข้อมูลและปัญหาสำคัญของท้องถิ่นมาจัดทำฐานข้อมูล | | | |
| 8. มีการเปิดโอกาสให้ประชาชนเข้ามามีส่วนร่วมในการจัดทำแผน | | | |
| 9. มีการวิเคราะห์ศักยภาพของท้องถิ่น (SWOT) เพื่อประเมินสถานการณ์การพัฒนาท้องถิ่น | | | |
| 10. มีการกำหนดวิสัยทัศน์และภารกิจหลักการพัฒนาท้องถิ่นที่สอดคล้องกับศักยภาพของท้องถิ่น | | | |
| 11. มีการกำหนดวิสัยทัศน์และภารกิจหลักการพัฒนาท้องถิ่นที่สอดคล้องกับยุทธศาสตร์จังหวัด | | | |
| 12. มีการกำหนดจุดมุ่งหมายเพื่อการพัฒนาท้องถิ่น | | | |
| 13. มีการกำหนดเป้าหมายการพัฒนาท้องถิ่น | | | |
| 14. มีการกำหนดยุทธศาสตร์การพัฒนาด้านบริหารการพัฒนา | | | |
| 15. มีการกำหนดยุทธศาสตร์ที่สอดคล้องกับยุทธศาสตร์ของจังหวัด | | | |
| 16. มีการอนุมัติและประกาศใช้แผนยุทธศาสตร์การพัฒนา | | | |
| 17. มีการจัดทำบัญชีโครงการในแผนยุทธศาสตร์ | | | |
| 18. มีการกำหนดรูปแบบการติดตามประเมินผลแผนยุทธศาสตร์ | | | |

แบบที่ 2 แบบติดตามผลการดำเนินงานขององค์กรปกครองส่วนท้องถิ่นรายไตรมาส (3 เดือน)

คำชี้แจง : แบบที่ 2 เป็นแบบติดตามตนเอง โดยผู้ควบคุมประสงค์เพื่อติดตามผลการดำเนินงานตามแผนยุทธศาสตร์ขององค์กรปกครองส่วนท้องถิ่นภายใต้แผนยุทธศาสตร์ 5 ปี โดยมีกำหนดระยะเวลาในการติดตามและรายงานผลการดำเนินงาน
 ทุกๆ 3 เดือน เริ่มตั้งแต่สิ้นสุดการดำเนินงานทุกๆ 3 เดือน เริ่มตั้งแต่สิ้นสุดการดำเนินงานในเดือนตุลาคม - ธันวาคม หรือ
 ไตรมาสที่ 1

ส่วนที่ 1 ข้อมูลทั่วไป

1. ชื่อองค์กรปกครองส่วนท้องถิ่น..... องค์การบริหารส่วนตำบลแก้วคำ.....
2. รายงานผลการดำเนินงานไตรมาสที่
 - (1) ไตรมาสที่ 1 (ตุลาคม-ธันวาคม)
 - (2) ไตรมาสที่ 2 (มกราคม-มีนาคม)
 - (3) ไตรมาสที่ 3 (เมษายน-มิถุนายน)
 - (4) ไตรมาสที่ 4 (กรกฎาคม-กันยายน)
3. จำนวนโครงการและงบประมาณตามแผนพัฒนาฯ 3 ปี

| ยุทธศาสตร์ | ปีที่ 1 พ.ศ..... | | ปีที่ 2 พ.ศ..... | | ปีที่ 3 พ.ศ..... | | รวม |
|------------|------------------|----------|------------------|----------|------------------|----------|-----|
| | จำนวนโครงการ | งบประมาณ | จำนวนโครงการ | งบประมาณ | จำนวนโครงการ | งบประมาณ | |
| 1..... | | | | | | | |
| 2..... | | | | | | | |
| ฯลฯ | | | | | | | |
| รวม | | | | | | | |

4. ผลการดำเนินงานตามแผนพัฒนาฯ ปี

| ยุทธศาสตร์ | จำนวนโครงการที่เสร็จ | | จำนวนโครงการที่อยู่ในระหว่างดำเนินการ | | จำนวนโครงการที่ยังไม่ได้ดำเนินการ | | จำนวนโครงการที่ถูกลบเลิก | | จำนวนโครงการที่การเพิ่มเติม | | จำนวนโครงการทั้งหมด | |
|------------|----------------------|--------|---------------------------------------|--------|-----------------------------------|--------|--------------------------|--------|-----------------------------|--------|---------------------|--------|
| | จำนวน | ร้อยละ | จำนวน | ร้อยละ | จำนวน | ร้อยละ | จำนวน | ร้อยละ | จำนวน | ร้อยละ | จำนวน | ร้อยละ |
| 1..... | | | | | | | | | | | | |
| 2..... | | | | | | | | | | | | |
| ฯลฯ | | | | | | | | | | | | |
| รวม | | | | | | | | | | | | |

5. การเบิกจ่ายงบประมาณ ปี

| ยุทธศาสตร์ | งบปกติ | | เงินอุดหนุน | | งบหน่วยงานอื่น | | รวม | |
|------------|-----------|--------|-------------|--------|----------------|--------|-----------|--------|
| | จำนวนเงิน | ร้อยละ | จำนวนเงิน | ร้อยละ | จำนวนเงิน | ร้อยละ | จำนวนเงิน | ร้อยละ |
| 1..... | | | | | | | | |
| 2..... | | | | | | | | |
| ฯลฯ | | | | | | | | |
| รวม | | | | | | | | |

ส่วนที่ 3 ผลการดำเนินงานตามโครงการที่ได้รับเงินอุดหนุนเฉพาะกิจ

6. โครงการที่ได้รับเงินอุดหนุนเฉพาะกิจประจำปี

| โครงการ | ผลการดำเนินงาน | | งบประมาณ | |
|---------|--------------------|------------------------|--------------------|-------------------|
| | ดำเนินการเสร็จแล้ว | อยู่ในระหว่างดำเนินการ | ยังไม่ได้ดำเนินการ | งบประมาณที่ได้รับ |
| รวม | | | | |

ส่วนที่ 4 ปัญหาและอุปสรรคในการปฏิบัติงาน

1. จำนวนงบประมาณไม่เพียงพอในการดำเนินงาน

.....

แบบที่ 3/1 แบบประเมินผลการดำเนินงานตามแผนยุทธศาสตร์

คำชี้แจง : แบบที่ 3/1 เป็นประเมินตนเอง โดยมีวัตถุประสงค์เพื่อใช้ประเมินผลการดำเนินงานขององค์กรปกครองส่วนท้องถิ่น ตามยุทธศาสตร์ที่กำหนดไว้ และมีกำหนดระยะเวลาในการรายงานปีละ 1 ครั้ง หลังจากสิ้นสุดปีงบประมาณ

ส่วนที่ 1 ข้อมูลทั่วไป

1. ชื่อองค์กรปกครองส่วนท้องถิ่น..... องค์การบริหารส่วนตำบลบัวคำ.....
2. วันเดือน/ปีที่รายงาน.....
3. ยุทธศาสตร์และจำนวนโครงการที่ปรากฏอยู่ในแผนและจำนวนโครงการที่ปฏิบัติ
3. จำนวนโครงการและงบประมาณตามแผนพัฒนา 3 ปี

| ยุทธศาสตร์ | จำนวนโครงการ | |
|------------|-------------------------------|------------------------|
| | จำนวนโครงการที่ปรากฏอยู่ในแผน | จำนวนโครงการที่ปฏิบัติ |
| 1... | | |
| 2... | | |
| ฯลฯ | | |
| รวม | | |

แบบที่ 3/2 แบบประเมินความพึงพอใจต่อผลการดำเนินงานขององค์กรปกครองส่วนท้องถิ่นในภาพรวม

(คิดเป็นร้อยละ)

| ประเด็น | พอใจมาก(10) | พอใจ(7) | พอใจน้อย(4) |
|--|-------------|---------|-------------|
| 1) มีการเปิดโอกาสให้ประชาชนมีส่วนร่วมในโครงการ/กิจกรรม | | | |
| 2) มีการประชาสัมพันธ์ให้ประชาชนรับข้อมูลของโครงการ/กิจกรรม | | | |
| 3) มีการเปิดโอกาสให้ประชาชนแสดงความคิดเห็นในโครงการ/กิจกรรม | | | |
| 4) มีการรายงานผลการดำเนินงานของโครงการ/กิจกรรมให้ประชาชนทราบ | | | |
| 5) มีความโปร่งใสในการดำเนินโครงการ/กิจกรรม | | | |
| 6) การดำเนินงานเป็นไปตามระยะเวลาที่กำหนด | | | |
| 7) ผลการดำเนินงานโครงการ/กิจกรรมนำไปสู่การแก้ไขปัญหาของประชาชนในท้องถิ่น | | | |
| 8) การแก้ไขปัญหาและการตอบสนองความต้องการของประชาชน | | | |
| 9) ประโยชน์ที่ประชาชนได้รับจากการดำเนินโครงการ/กิจกรรม | | | |
| ภาพรวม | | | |

แบบที่ 3/3 แบบประเมินความพึงพอใจต่อผลการดำเนินงานของ สปท. ในแต่ละยุทธศาสตร์

ผลการดำเนินงานในแต่ละยุทธศาสตร์

ยุทธศาสตร์ที่ 1.....

1) ความพึงพอใจของผู้เกี่ยวข้อง (คิดเป็นร้อยละ)

| ประเด็น | ประเมิน | ผลการดำเนินงาน | | |
|--|---------|----------------|------|----------|
| | | ก่อน | หลัง | เพิ่ม/ลด |
| 1) มีการเปิดโอกาสให้ประชาชนมีส่วนร่วมในโครงการ/กิจกรรม | | | | |
| 2) มีการประชาสัมพันธ์พื้นที่ให้ประชาชนรับรู้ข้อมูลของโครงการ/กิจกรรม | | | | |
| 3) มีการเปิดโอกาสให้ประชาชนแสดงความคิดเห็นในโครงการ/กิจกรรม | | | | |
| 4) มีการรายงานผลการดำเนินงานของโครงการ/กิจกรรมให้ประชาชนทราบ | | | | |
| 5) มีความโปร่งใสในการดำเนินงานโครงการ/กิจกรรม | | | | |
| 6) การดำเนินงานเป็นไปตามระยะเวลาที่กำหนด | | | | |
| 7) ผลการดำเนินงานโครงการ/กิจกรรมนำไปสู่การแก้ไขปัญหาของประชาชนในท้องถิ่น | | | | |
| 8) การแก้ไขปัญหาและการตอบสนองความต้องการของประชาชน | | | | |
| 9) ประชาชนที่ประชาชนได้รับจากการดำเนินงานโครงการ/กิจกรรม | | | | |
| ภาพรวม | | | | |

2) การเปลี่ยนแปลงของชุมชนตามตัวชี้วัดที่เลือก

| ตัวชี้วัดที่เลือก | หน่วย | ผลการดำเนินงาน | | |
|-------------------|-------|----------------|------|----------|
| | | ก่อน | หลัง | เพิ่ม/ลด |
| | | | | |
| | | | | |
| | | | | |
| | | | | |
| | | | | |



คำสั่งองค์การบริหารส่วนตำบลบัวคำ

ที่ ๒/๒๕๖๑

เรื่อง แต่งตั้งคณะกรรมการสนับสนุนการจัดทำแผนพัฒนาองค์การบริหารส่วนตำบลบัวคำ

ตามระเบียบกระทรวงมหาดไทยว่าด้วยการจัดทำแผนพัฒนาขององค์กรปกครองส่วนท้องถิ่น (ฉบับที่ ๓) พ.ศ. ๒๕๖๑ กำหนดให้ผู้บริหารท้องถิ่นแต่งตั้งคณะกรรมการพัฒนาท้องถิ่น ประกอบด้วย

- | | | |
|--------------------------------|--------------------------------|-------------------|
| ๑. นายนาวัน แสงจินดา | ปลัดองค์การบริหารส่วนตำบลบัวคำ | ประธานกรรมการ |
| ๒. นายเกษิตชัย เพ็งพันธ์ | รักษาการแทนผู้อำนวยการคลัง | กรรมการ |
| ๓. นายสมพร นีระพันธ์ | ผู้แทนประชาคม | กรรมการ |
| ๔. นายอำนาจ ดอนลาตีสี | ผู้แทนประชาคม | กรรมการ |
| ๕. นายแก้ว ทิพย์ประมวล | ผู้แทนประชาคม | กรรมการ |
| ๖. นางสาววรินทร์ทิพย์ ชูศรีवास | นักวิเคราะห์นโยบายและแผน | กรรมการ/เลขานุการ |

ให้คณะกรรมการสนับสนุนการจัดทำแผนพัฒนาองค์การบริหารส่วนตำบลบัวคำ มีหน้าที่จัดทำร่างแผนพัฒนาให้สอดคล้องกับแนวทางการพัฒนาที่คณะกรรมการพัฒนาองค์การบริหารส่วนตำบลบัวคำกำหนด จัดทำร่างแผนการดำเนินงาน และจัดทำร่างข้อกำหนดขอขยายและรายละเอียดของงานตามข้อ ๑๙ (๑)

ทั้งนี้ ตั้งแต่วันที่นี้เป็นต้นไป

สั่ง ณ วันที่ ๑ ตุลาคม พ.ศ. ๒๕๖๑

สุวิทย์ ชินเนนันทา

(นายสุวิทย์ ชินเนนันทา)

นายกองค์การบริหารส่วนตำบลบัวคำ

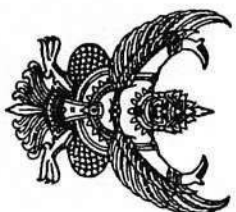

คำสั่งองค์การบริหารส่วนตำบลบัวคำ

ที่ ๑/๒๕๖๑

เรื่อง แต่งตั้งคณะกรรมการพัฒนาองค์การบริหารส่วนตำบลบัวคำ

ตามระเบียบกระทรวงมหาดไทยว่าด้วยการจัดทำแผนพัฒนาขององค์ประกอบส่วนท้องถิ่น (ฉบับที่ ๓)

พ.ศ. ๒๕๖๑ กำหนดให้ผู้บริหารท้องถิ่นแต่งตั้งคณะกรรมการพัฒนาท้องถิ่น ประกอบด้วย

- | | | |
|-------------------------------|---|-------------------|
| (๑) นายสุวิทย์ ชินนันทนา | นายก อบต.บัวคำ | ประธานกรรมการ |
| (๒) นายจันทร์ ทิพวันนา | รองนายก อบต.บัวคำ | กรรมการ |
| (๓) นายภิญโญ ศรีชัย | รองนายก อบต.บัวคำ | กรรมการ |
| (๔) นายธนูวรรณ ประดับเสริฐู | ประธานสภาองค์การบริหารส่วนตำบลบัวคำ | กรรมการ |
| (๕) นายคำสีย์ ประดับพันธ์ | สมาชิกสภาองค์การบริหารส่วนตำบลบัวคำ หมู่ที่ ๔ | กรรมการ |
| (๖) นายอุทัย มลารวรรณ | สมาชิกสภาองค์การบริหารส่วนตำบลบัวคำ หมู่ที่ ๗ | กรรมการ |
| (๗) นายบุญเนา อรัญธิตย์ | กำนันตำบลบัวคำ | กรรมการ |
| (๘) นายปัญญา ชูศรีทอง | ผู้ใหญ่บ้านหมู่ที่ ๑ | กรรมการ |
| (๙) นายบุญชวน ไชยเวทการ | ครูชำนาญการพิเศษโรงเรียนชุมชนบัวคำ | กรรมการ |
| (๑๐) นายประยูร สุขสะอาด | ครูชำนาญการพิเศษโรงเรียนชุมชนบัวคำ | กรรมการ |
| (๑๑) นางศรอนศิลป์ ศรีดวงใจดี | ผู้อำนวยการพิเศษโรงเรียนบ้านโคกหนองบัว | กรรมการ |
| (๑๒) นางเพชรรมณี นาเมืองรักษ์ | ผู้อำนวยการโรงพยาบาลส่งเสริมสุขภาพตำบลบัวคำ | กรรมการ |
| (๑๓) ร.ต.ต.แสง ทิพประมวล | หัวหน้าตำบลบัวคำ | กรรมการ |
| (๑๔) นายบุญเลี้ยง ภักดีแก้ว | ผู้ใหญ่บ้านหมู่ที่ ๓ | กรรมการ |
| (๑๕) นายสุทธิพงษ์ คำพันธ์ | ผู้แทนประชาคม หมู่ที่ ๔ | กรรมการ |
| (๑๖) นายประสาน ประดับพันธ์ | ผู้ใหญ่บ้านหมู่ที่ ๕ | กรรมการ |
| (๑๗) นายนาวัน แสงจินดา | ปลัด อบต.บัวคำ | กรรมการ/เลขานุการ |
| (๑๘) นางสาววิมลทิพย์ ชูศรีวาส | นักวิเคราะห์นโยบายและแผน | ผู้ช่วยเลขานุการ |

ให้คณะกรรมการพัฒนาท้องถิ่น มีอำนาจหน้าที่ ดังนี้

๑. กำหนดแนวทางการพัฒนาท้องถิ่น โดยพิจารณาจาก

- ๑.๑ อำนางหน้าที่ขององค์ประกอบส่วนท้องถิ่น โดยเฉพาะอำนาจหน้าที่ที่มีผลกระทบต่อประโยชน์สุขของประชาชน เช่น การป้องกันและบรรเทาสาธารณภัย การผังเมือง
- ๑.๒ การศึกษาโอนตามกฎหมายกำหนดแผนและขั้นตอนการกระจายอำนาจ
- ๑.๓ ยุทธศาสตร์การพัฒนาประเทศ กลุ่มจังหวัด และจังหวัด โดยให้เน้นดำเนินการในยุทธศาสตร์ที่สำคัญและมีผลกระทบต่อประชาชนโดยตรง เช่น การแก้ไขปัญหาความยากจน การป้องกันและแก้ไขปัญหาเสพตติ
- ๑.๔ กรอบนโยบาย ทิศทาง แนวทางการพัฒนาขององค์ประกอบส่วนท้องถิ่นในเขตจังหวัด
- ๑.๕ นโยบายของผู้บริหารท้องถิ่นที่แสดงต่อสภาท้องถิ่น



คำสั่งองค์การบริหารส่วนตำบลบัวคำ

ที่ ๓๗/๒๕๖๑

เรื่อง แต่งตั้งคณะกรรมการติดตามและประเมินผลแผนพัฒนาองค์การบริหารส่วนตำบลบัวคำ

ตามระเบียบกระทรวงมหาดไทยว่าด้วยการจัดทำแผนพัฒนาขององค์การปกครองส่วนท้องถิ่น (ฉบับที่ ๓) พ.ศ. ๒๕๖๑ กำหนดให้ผู้บริหารท้องถิ่นแต่งตั้งคณะกรรมการพัฒนาท้องถิ่น ประกอบด้วย

- | | | |
|------------------------------|------------------------------|---------|
| ๑. นายนิคม นุรภัคดิ์ | สมาชิกสภา อบต. | กรรมการ |
| ๒. นายสง่า บรรจงโรจน์ | ผู้แทนโรงเรียนชุมชนบัวคำ | กรรมการ |
| ๓. นายสมภาร ทิพเจริญ | ผู้แทนโรงเรียนบ้านโคกหนองบัว | กรรมการ |
| ๔. นายบุญเหรียญ สารพันธ์ | สมาชิกสภา อบต. บัวคำ | กรรมการ |
| ๕. นายพนมพร เพชรโรจน์ | สมาชิกสภา อบต. บัวคำ | กรรมการ |
| ๖. นายทองพูน เพชรโรจน์ | ผู้ทรงคุณวุฒิ | กรรมการ |
| ๗. นายสำรวย ประดิษฐ์บุญ | ผู้ทรงคุณวุฒิ | กรรมการ |
| ๘. นายสะใกล้ แสนบัว | ผู้แทนประชาคม | กรรมการ |
| ๙. นายสมภาร กมลสิงห์ | ผู้แทนประชาคม | กรรมการ |
| ๑๐. นายนาวิน แฝงจินดา | ปลัด อบต. บัวคำ | กรรมการ |
| ๑๑. นางสาววิมลทิพย์ ชูศรีवास | นักวิเคราะห์นโยบายฯ | กรรมการ |

ให้คณะกรรมการติดตามและประเมินผลแผนพัฒนาท้องถิ่น มีอำนาจหน้าที่ ดังนี้

- กำหนดแนวทาง วิธีการในการติดตามและประเมินผลแผนพัฒนา
- ดำเนินการติดตามและประเมินผลแผนพัฒนา
- รายงานผล และเสนอความเห็น ซึ่งได้จากการติดตามและประเมินผลแผนพัฒนาต่อผู้บริหารท้องถิ่นเพื่อให้ผู้บริหารท้องถิ่นเสนอต่อสภาท้องถิ่น คณะกรรมการพัฒนาท้องถิ่นและประชาศ ผลการติดตามและประเมินผลแผนพัฒนาให้ประชาชนในท้องถิ่น ทราบโดยทั่วกัน อย่างน้อยปีละหนึ่งครั้ง ภายในเดือนธันวาคมของทุกปี ทั้งนี้ให้ตีประกาศโดยเปิดเผยไม่น้อยกว่าสามสิบวัน
- แต่งตั้งคณะกรรมการหรือคณะทำงานเพื่อช่วยปฏิบัติงานตามที่เห็นสมควร ทั้งนี้ ตั้งแต่บัดนี้เป็นต้นไป

สั่ง ณ วันที่ ๑ ตุลาคม พ.ศ. ๒๕๖๑

สุวิทย์ ชินนันทนา

(นายสุวิทย์ ชินนันทนา)

นายกองค์การบริหารส่วนตำบลบัวคำ



คำสั่งองค์การบริหารส่วนตำบลบัวคำ
ที่ ๔/๒๕๖๑

เรื่อง แต่งตั้งประธานและเลขานุการคณะกรรมการติดตามและประเมินผลแผนพัฒนา
องค์การบริหารส่วนตำบลบัวคำ

ตามระเบียบกระทรวงมหาดไทยว่าด้วยการจัดทำแผนพัฒนาขององค์กรปกครองส่วนท้องถิ่น
(ฉบับที่ ๓) พ.ศ. ๒๕๖๑ ประกอบด้วยเป็นไปด้วยความเรียบร้อย จึงได้แต่งตั้งประธานและเลขานุการ
คณะกรรมการติดตามและประเมินผลแผนพัฒนาองค์การบริหารส่วนตำบลบัวคำ ดังนี้

- | | |
|-----------------------------------|---------------------|
| ๑. นายนิคม บุรฉักดิ์ | ประธานคณะกรรมการ |
| ๒. นางสาววรินทร์ทิพย์ ชูศรีवास | เลขานุการคณะกรรมการ |
| ทั้งนี้ ตั้งแต่วันที่นับเป็นต้นไป | |

สั่ง ณ วันที่ ๑ ตุลาคม พ.ศ. ๒๕๖๑

สุวิทย์ ชินเนทัน
(นายสุวิทย์ ชินเนทันหา)
นายกองค์การบริหารส่วนตำบลบัวคำ



ประกาศองค์การบริหารส่วนตำบลบัวคำ
เรื่อง ประกาศใช้แผนพัฒนาท้องถิ่น (ปี ๒๕๖๑-๒๕๖๕)

ตามชื่อองค์การบริหารส่วนตำบลบัวคำ ได้ดำเนินการทบทวนแผนพัฒนาท้องถิ่น (พ.ศ.๒๕๖๑-๒๕๖๕) เพื่อให้มีความสอดคล้องและเชื่อมโยงกับแผนพัฒนาจังหวัด แผนพัฒนากรุงเทพมหานคร รวมทั้งแผนปฏิบัติการประจำปีจังหวัด และแผนปฏิบัติการประจำปีกรุงเทพมหานคร เพื่อการบูรณาการแผนงาน โครงการ กิจกรรม และงบประมาณในพื้นที่ได้อย่างมีประสิทธิภาพขององค์การบริหารส่วนตำบลบัวคำ ซึ่งสภาองค์การบริหารส่วนตำบลบัวคำ ได้มีมติเห็นชอบแผนพัฒนาท้องถิ่นดังกล่าว ในคราวประชุมสมัชชาวิสามัญที่ ๒/๒๕๖๒ ครั้งที่ ๑ เมื่อวันที่ ๑๔ มิถุนายน พ.ศ.๒๕๖๒ แล้ววั้น

ดังนั้น องค์การบริหารส่วนตำบลบัวคำ จึงประกาศใช้แผนพัฒนาท้องถิ่น (พ.ศ.๒๕๖๑-๒๕๖๕) ขององค์การบริหารส่วนตำบลบัวคำ ให้ประชาชนทราบโดยทั่วกัน

ประกาศ ณ วันที่ ๑๔ มิถุนายน พ.ศ.๒๕๖๒

(ลงชื่อ)

(นายสุวิทย์ ชินนันทนทา)

นายกองค์การบริหารส่วนตำบลบัวคำ



คำสั่งองค์การบริหารส่วนตำบลบัวคำ

ที่ ๑๖๕๖๑

เรื่อง แต่งตั้งคณะกรรมการพัฒนาองค์การบริหารส่วนตำบลบัวคำ

ตามระเบียบกระทรวงมหาดไทยว่าด้วยการจัดทำแผนพัฒนาขององค์การปกครองส่วนท้องถิ่น (ฉบับที่ ๓) พ.ศ. ๒๕๖๑ กำหนดให้ผู้บริหารท้องถิ่นแต่งตั้งคณะกรรมการพัฒนาท้องถิ่น ประกอบด้วย

- | | | |
|----------------------------------|---|-------------------|
| (๑) นายสุวิทย์ ชินะมัทธนา | นายก อบต.บัวคำ | ประธานกรรมการ |
| (๒) นายจันทร์ ทิพวันมา | รองนายก อบต.บัวคำ | กรรมการ |
| (๓) นายภิภู โง้ว ศรีชัย | รองนายก อบต.บัวคำ | กรรมการ |
| (๔) นายธนูวรรณ ประดับเสริฐ | ประธานสภาองค์การบริหารส่วนตำบลบัวคำ | กรรมการ |
| (๕) นายคำสีย์ ประดับพันธ์ | สมาชิกสภาองค์การบริหารส่วนตำบลบัวคำ หมู่ที่ ๔ กรรมการ | |
| (๖) นายอุทัย มลลาวรรณ | สมาชิกสภาองค์การบริหารส่วนตำบลบัวคำ หมู่ที่ ๗ กรรมการ | |
| (๗) นายบุญเนา อรรถลิขิตย์ | กำนันตำบลบัวคำ | กรรมการ |
| (๘) นายปัฐญา ชูศรีทอง | ผู้ใหญ่บ้านหมู่ที่ ๑ | กรรมการ |
| (๙) นายบุญชวน ไชยโหวทาร | ครูชำนาญการพิเศษโรงเรียนชุมชนบัวคำ | กรรมการ |
| (๑๐) นายประยูร สุขสะอาด | ครูชำนาญการพิเศษโรงเรียนชุมชนบัวคำ | กรรมการ |
| (๑๑) นางครองศิลป์ ศรีดวงโชติ | ผู้อำนวยการพิเศษโรงเรียนบ้านโคกทหนองบัว | กรรมการ |
| (๑๒) นางพชรภรณ์ นามเมืองรักษ์ | ผู้อำนวยการโรงพยาบาลส่งเสริมสุขภาพตำบลบัวคำ | กรรมการ |
| (๑๓) รต.ต.มดวง ทิพประมวล | หัวหน้าศูนย์รวมตำบลบัวคำ | กรรมการ |
| (๑๔) นายบุญเลิง ภักดีแก้ว | ผู้ใหญ่บ้านหมู่ที่ ๓ | กรรมการ |
| (๑๕) นายสุทธิพงษ์ คำพันธ์ | ผู้แทนประชาคม หมู่ที่ ๔ | กรรมการ |
| (๑๖) นายประสาน ประดับพันธ์ | ผู้ใหญ่บ้านหมู่ที่ ๕ | กรรมการ |
| (๑๗) นายนาวิน แสงจันทา | ปลัด อบต.บัวคำ | กรรมการ |
| (๑๘) นางสาววรินทร์ทิพย์ ชูศรีवास | นักวิเคราะห์นโยบายและแผน | กรรมการ/เลขานุการ |
| | | ผู้ช่วยเลขานุการ |

ให้คณะกรรมการพัฒนาท้องถิ่น มีอำนาจหน้าที่ ดังนี้

- กำหนดแนวทางการพัฒนาท้องถิ่น โดยพิจารณาจาก
- อำนาจหน้าที่ขององค์กรปกครองส่วนท้องถิ่น โดยเฉพาะอำนาจหน้าที่ที่มีผลกระทบต่อประชาชน เช่น การป้องกันและบรรเทาสาธารณภัย การส่งเสริม
- ภารกิจถ่ายโอนตามกฎหมายกำหนดแบบและขั้นตอนการกระจายอำนาจ
- ยุทธศาสตร์การพัฒนาประเทศ กลุ่มจังหวัด และจังหวัด โดยให้เน้นดำเนินการในยุทธศาสตร์ที่สำคัญและมีผลกระทบต่อประชาชนโดยตรง เช่น การแก้ไขปัญหาความยากจน การป้องกันและแก้ไขปัญหายาเสพติด
- กรอบนโยบาย ทิศทาง แนวทางการพัฒนาขององค์กรปกครองส่วนท้องถิ่นในเขตจังหวัด
- นโยบายของผู้บริหารท้องถิ่นที่แสดงต่อสภาท้องถิ่น

๑.๖ แผนชุมชน

ในการนำประเด็นข้างต้นมาจัดทำแผนพัฒนา ให้คำนึงถึงสถานะทางการคลังของท้องถิ่น และความเป็นส่วนร่วมที่ต้องดำเนินการมาประกอบการพิจารณาด้วย

๒. ร่วมจัดทำร่างแผนพัฒนา เสนอแนะแนวทางการพัฒนาและการแก้ไขปัญหาเกี่ยวกับการจัดทำร่างแผนพัฒนา ในการจัดทำร่างแผนพัฒนาให้นำปัญหาความต้องการจากแผนชุมชนที่เกินศักยภาพของชุมชนที่จะดำเนินการเองได้มาพิจารณาบรรจุไว้ในแผนพัฒนา แต่หากเกินศักยภาพขององค์กรปกครองส่วนท้องถิ่นให้เสนอปัญหา ความต้องการไปยังองค์การบริหารส่วนจังหวัด และให้องค์การบริหารส่วนจังหวัดนำมาพิจารณาบรรจุไว้ในแผนพัฒนาขององค์การบริหารส่วนจังหวัดตามอำนาจหน้าที่

๓. พิจารณาร่างแผนพัฒนาและร่างแผนการดำเนินงาน

๔. ให้ความเห็นชอบร่างข้อกำหนดขอบข่ายและรายละเอียดของงานตามข้อ ๑๙ (๒)

๕. พิจารณานำให้ข้อคิดเห็นเกี่ยวกับการติดตามและประเมินผลแผนพัฒนา

๖. แต่งตั้งที่ปรึกษา คณะอนุกรรมการหรือคณะทำงานเพื่อช่วยปฏิบัติงานตามที่ได้รับมอบหมาย

๗. ในกรณีองค์การบริหารส่วนตำบล ให้คณะกรรมการพัฒนาองค์การบริหารส่วนตำบล มีหน้าที่

ประสานกับประชาคมหมู่บ้านในการรวบรวม วิเคราะห์ปัญหา ความต้องการของประชาชนในท้องถิ่น และจัดทำเป็นโครงการ หรือกิจกรรม เพื่อเสนอขอเงินการจัดทำแผนพัฒนาองค์การบริหารส่วนตำบลด้วย

ทั้งนี้ ตั้งแต่วันที่นี้เป็นต้นไป

สั่ง ณ วันที่ ๑ ตุลาคม พ.ศ. ๒๕๖๑

สุวิทย์ ชินนันทินทา

(นายสุวิทย์ ชินนันทินทา)

นายกองค์การบริหารส่วนตำบลบัวคำ



คำสั่งองค์การบริหารส่วนตำบลบัวคำ
ที่ ๒/๒๕๖๑
เรื่อง แต่งตั้งคณะกรรมการสนับสนุนการจัดทำแผนพัฒนาองค์การบริหารส่วนตำบลบัวคำ

ที่ ๒

ตามระเบียบกระทรวงมหาดไทยว่าด้วยการจัดทำแผนพัฒนาขององค์การปกครองส่วนท้องถิ่น (ฉบับที่ ๓) พ.ศ. ๒๕๖๑ กำหนดให้ผู้บริหารท้องถิ่นแต่งตั้งคณะกรรมการพัฒนาท้องถิ่น ประกอบด้วย

| | | |
|--------------------------------|--------------------------------|-------------------|
| ๑. นายทวีป แสงจันทา | ปลัดองค์การบริหารส่วนตำบลบัวคำ | ประกอบด้วย |
| ๒. นายอภิเดช เพ็ญพันธ์ | รักษาการแทนผู้ช่วยการคลัง | กรรมการ |
| ๓. นายสมพร นีระพันธ์ | ผู้แทนประชาชน | กรรมการ |
| ๔. นายอำนาจ ดอนลาตลี | ผู้แทนประชาชน | กรรมการ |
| ๕. นายแก้ว ทิพประมวล | ผู้แทนประชาชน | กรรมการ |
| ๖. นางสาววิมลศรีพิพย์ ชูศรีवास | นักประชาสัมพันธ์ | กรรมการ/เลขานุการ |

ให้คณะกรรมการสนับสนุนการจัดทำแผนพัฒนาองค์การบริหารส่วนตำบลบัวคำ มีหน้าที่จัดทำร่างแผนพัฒนาให้สอดคล้องกับแนวทางการพัฒนาที่คณะกรรมการพัฒนาองค์การบริหารส่วนตำบลบัวคำกำหนด จัดทำร่างแผนการดำเนินงาน และจัดทำร่างข้อกำหนดขอบข่ายและรายละเอียดของงานตามข้อ ๑๙ (๑) ทั้งนี้ ตั้งแต่บัดนี้เป็นต้นไป

สั่ง ณ วันที่ ๑ ตุลาคม พ.ศ. ๒๕๖๑

สุวิทย์ ชินเนทันหา
(นายสุวิทย์ ชินเนทันหา)
นายกองค์การบริหารส่วนตำบลบัวคำ



คำสั่งองค์การบริหารส่วนตำบลบัวคำ

ที่ ๗/๒๕๖๑

เรื่อง แต่งตั้งคณะกรรมการติดตามและประเมินผลแผนพัฒนาองค์การบริหารส่วนตำบลบัวคำ

พ.ศ.

ตามระเบียบกระทรวงมหาดไทยว่าด้วยการจัดทำแผนพัฒนาขององค์การบริหารส่วนท้องถิ่น (ฉบับที่ ๓) พ.ศ. ๒๕๖๑ กำหนดให้ผู้บริหารท้องถิ่นแต่งตั้งคณะกรรมการพัฒนาท้องถิ่น ประกอบด้วย

- | | | |
|------------------------------|------------------------------|---------|
| ๑. นายนิยม ปุรภักดิ์ | สมาชิกสภา อบต. | กรรมการ |
| ๒. นายสง่า บรรจงโรจน์ | ผู้แทนโรงเรียนชุมชนบัวคำ | กรรมการ |
| ๓. นายสมภาร ทิวเจริญ | ผู้แทนโรงเรียนบ้านโคกหนองบัว | กรรมการ |
| ๔. นายบุญเจริญ สารพันธ์ | สมาชิกสภา อบต. บัวคำ | กรรมการ |
| ๕. นายพนมพร เพชรโรจน์ | สมาชิกสภา อบต. บัวคำ | กรรมการ |
| ๖. นายทองพูน เพชรโรจน์ | ผู้ทรงคุณวุฒิ | กรรมการ |
| ๗. นายสุราษฎร์ ประดิษฐ์บุญ | ผู้แทนประชาคม | กรรมการ |
| ๘. นายสะเภาล แสนบัว | ปลัด อบต. บัวคำ | กรรมการ |
| ๙. นายสมภาร กมลสิงห์ | นักวิเคราะห์นโยบายฯ | กรรมการ |
| ๑๐. นายนาวัน แสงจันทา | | |
| ๑๑. นางสาววิมลทิพย์ ชูศรีवास | | |

ให้คณะกรรมการติดตามและประเมินผลแผนพัฒนาท้องถิ่น มีอำนาจหน้าที่ ดังนี้

- กำหนดแนวทาง วิธีการในการติดตามและประเมินผลแผนพัฒนา
- ดำเนินการติดตามและประเมินผลแผนพัฒนา
- รายงานผล และเสนอความเห็น ซึ่งได้จากการติดตามและประเมินผลแผนพัฒนาต่อผู้บริหารท้องถิ่นเพื่อให้ผู้บริหารท้องถิ่นเสนอต่อสภาท้องถิ่น คณะกรรมการพัฒนาท้องถิ่นและประชาคมภาคีตามและประเมินผลแผนพัฒนาให้ประชาชนในท้องถิ่น ทราบโดยทั่วกัน อย่างน้อยปีละหนึ่งครั้ง
- แต่งตั้งคณะกรรมการหรือคณะทำงานเพื่อช่วยปฏิบัติงานตามหน้าที่และสมควรร

สั่ง ณ วันที่ ๑ ตุลาคม พ.ศ. ๒๕๖๑

สุวิทย์ ชินนท์รักษา
(นายสุวิทย์ ชินนท์รักษา)
นายกองค์การบริหารส่วนตำบลบัวคำ